



**DES MILLIONS DE VIES
L'ENGAGEMENT CONTINUÉ**

1965-2025



COOPI est une Fondation de participation, inscrite au Registre des personnes morales de la Préfecture de Milan.

C'est une ONG inscrite au registre des organisations de la Société Civile au sens de l'article 26 de la Loi n° 125 du 11 Août 2014.

C'est une ASBL de droit conformément au décret législatif italien n° 460 du 4 Décembre 1997.

SOMMAIRE

RAPPORT ANNUEL 2024

UNE ANNÉE DE SOLIDARITÉ

ÉDITORIAL	4
LETTRE DU DIRECTEUR	5
QUI EST COOPI	6
60 ANS DE COOPI	10
LA MÉTHODE COOPI : BIEN FAIRE DU BIEN	16
GOUVERNANCE ET ORGANISATION	18
LE PERSONNEL COOPI	22
UNE ORGANISATION QUI OPÈRE EN RÉSEAU	30
PRINCIPES, POLICY ET LIGNES DIRECTRICES	32
L'EMPREINTE DE COOPI	34
LE FUTUR PROCHE : ORIENTATIONS STRATÉGIQUES 2022-2024	36
COORDINATION RÉGIONALE AFRIQUE OCCIDENTALE	40
COORDINATION RÉGIONALE AFRIQUE CENTRALE	46
COORDINATION RÉGIONALE AFRIQUE ORIENTALE ET AUSTRALE	52
COORDINATION RÉGIONALE MOYEN-ORIENT ET AFRIQUE DU NORD	58
COORDINATION RÉGIONALE AMÉRIQUE LATINE ET CARAÏBES	64
DISTRIBUTION DE NOURRITURE ET LUTTE CONTRE LA PAUVRETÉ EN ITALIE	70
LES RESSOURCES DE COOPI	72
COOPI ET LES BAILLEURS DE FONDS INSTITUTIONNELS	73
PARTENAIRES STRATÉGIQUES	74
SYNTHÈSE DU BILAN	78
COLLECTE DE FONDS	80
COOPI COMMUNIQUE	82
NOTE MÉTHODOLOGIQUE	86
CERTIFICAT DE CONFORMITÉ	86

PROJET ÉDITORIAL ET SUPPORT MÉTHODOLOGIQUE :

Studio Sherpa di Satia Marchese Daelli

COORDINATION :

Communication institutionnelle COOPI

PROJET GRAPHIQUE :

Gruppo Egeo Srl

PHOTOS : Apsatou Bagaye, Trinidad Bronte, Paolo Carlini, Giulia Cerqueti, Paolo Fattori, Simone Durante, Jonathan Imba Mokombi, Sara Magni, Iwanna Mia Marquez, Andrea Ruffini, Marco Simoncelli, Alberto Trentini, Chiara Zaccone, Archives COOPI.

TRADUCTION EFFECTUÉE PAR : The Tree of Languages

COOPI peut recevoir des subventions pour des projets, des dons de la part d'entreprises, de particuliers et des legs.

POUR INFOS : coopi@coopi.org - www.coopi.org

COMMENT FAIRE UN DON :

PAR VERSEMENT SUR LE COMPTE POSTAL C/C 990200 enregistré au nom de "COOPI Cooperazione Internazionale ONG Onlus"

VIREMENT BANCAIRE sur le compte IT89A0501801600000011023694 de la Banca Popolare Etica enregistré au nom de "COOPI Cooperazione Internazionale ONG Onlus"

EN LIGNE : www.coopi.org

VISION

COOPI ASPIRE À UN MONDE SANS PAUVRETÉ, OÙ PUISSENT SE RÉALISER CONCRÈTEMENT LES IDÉAUX D'ÉGALITÉ ET DE JUSTICE, DE DÉVELOPPEMENT DURABLE ET DE COHÉSION SOCIALE, GRÂCE À L'UNION ET À LA COOPÉRATION ENTRE TOUS LES PEUPLES.

MISSION

À TRAVERS L'ENGAGEMENT, LA MOTIVATION, LA DÉTERMINATION ET LE PROFESSIONNALISME DE SES COLLABORATEURS, COOPI VEUT CONTRIBUER À LA LUTTE CONTRE LA PAUVRETÉ ET À LA CROISSANCE DES COMMUNAUTÉS AVEC LESQUELLES ELLE COLLABORE DANS LE MONDE, INTERVENANT LÀ OÙ DES SITUATIONS D'URGENCE SE PRÉSENTENT, OU LORSQU'IL EXISTE DES NÉCESSITÉS DE RECONSTRUCTION ET DE DÉVELOPPEMENT, AFIN D'OBTENIR UN ÉQUILIBRE MEILLEUR ENTRE LE NORD ET LE SUD, ENTRE ZONES DÉVELOPPÉES ET ZONES SOUS-DÉVELOPPÉES OU EN VOIE DE DÉVELOPPEMENT.

VALEURS **SOLIDARITÉ**

TRANSPARENCE NEUTRALITÉ PARTICIPATION

PÉRENNITÉ DE L'INTERVENTION RESPONSABILITÉ

TRANSFERT DE CONNAISSANCES INNOVATION

RESPECT DE LA DIVERSITÉ ET LUTTE AUX DISCRIMINATIONS

VALORISATION DES RESSOURCES HUMAINES



PHOTO : APSATOU BAGAYE





ÉDITORIAL

Nous sommes heureux de vous présenter le bilan des activités réalisées par COOPI en 2024 : comme vous pourrez le lire dans les pages suivantes, nous avons cherché à apporter une réponse rapide et efficace aux crises humanitaires qui se succèdent, les unes après les autres, au cours de ces années particulièrement tourmentées.

Nous ne pouvons cependant pas vous cacher certaines préoccupations qui s'ajoutent aux difficultés de gestion de situations très complexes. Les données de l'OCDE – l'Organisation de coopération et de développement économiques – pour l'année 2024 indiquent une diminution des financements internationaux: pour la première fois depuis six ans, certaines des plus grandes économies mondiales affichent un engagement réduit pour diverses raisons, allant de difficultés financières à des positions idéologiquement opposées.

De plus nous ne pouvons ignorer le fait qu'en 2025, parmi les premières mesures de l'administration Trump, figure la fermeture complète de l'USAID – L'Agence des États-Unis pour le développement international – avec des conséquences sur la scène internationale encore difficiles à évaluer avec précision, mais assurément bien plus graves qu'en 2024.

Tout cela se produit, par ailleurs, alors que dans certaines régions – comme le Moyen-Orient ou le Soudan – se développent certaines des pires crises humanitaires de tous les temps.

Que pouvons-nous faire pour surmonter cette « tempête parfaite » ? Lorsque nous sommes aux côtés d'une communauté confrontée à de graves difficultés dues à une guerre ou à une catastrophe naturelle, nous essayons d'enseigner la « résilience », c'est-à-dire la capacité à surmonter une crise en s'adaptant à des conditions défavorables et en construisant des outils pour les surmonter.

Nous aussi, nous devons construire notre propre résilience, en améliorant l'efficacité de notre structure, en mobilisant des sources alternatives de financement et en cherchant à impliquer les organisations philanthropiques.

Ce rapport social doit aussi être un appel à tous ceux qui nous soutiennent, afin que notre travail – que nous savons précieux pour des centaines de communautés en danger – ne soit pas contraint de se réduire. L'année 2025 marque également le 60ème anniversaire de la Fondation COOPI, fondée le 15 avril 1965. Au cours de ces six décennies, nous avons été présents dans 70 pays, en réalisant plus de 3 000 projets avec les communautés rencontrées sur le chemin. Nous avons accompagné des millions de personnes vers un avenir meilleur en lançant avec elles des processus de développement et en intervenant pour gérer des situations d'urgence et des crises humanitaires. Il y a 60 ans, la coopération internationale n'était encore qu'un rêve, dans l'esprit prophétique de Père Barbieri; aujourd'hui, c'est une réalité, et il nous appartient de la rendre capable de répondre à un monde en rapide mutation.



Claudio Ceravolo
Président COOPI



LETTRE DU DIRECTEUR

Le mot-clé de l'année 2024 a été sans aucun doute la « complexité » : déjà thème principal de la conférence internationale promue par COOPI en octobre 2023, elle est devenue au cours de cette année la question incontournable à laquelle il faut de plus en plus se confronter, tant au niveau global que dans nos activités et pour l'ensemble de la coopération internationale. Beaucoup des pays dans lesquels COOPI est présente ont été frappés – directement ou indirectement – par de profonds changements sociopolitiques qui nous ont conduits à modifier de manière significative notre façon d'agir.

Afin d'assurer une plus grande proximité avec les communautés et une réponse plus rapide, nous avons orienté nos actions vers la localisation, un thème clé sur lequel nous avons publié des lignes directrices dédiées en 2024. Nous avons progressivement placé les organisations locales au cœur de notre démarche, contribuant ainsi, année après année, à poser les bases d'une transformation de la coopération internationale.

En dressant un tableau de la complexité que nous devons gérer, nous ne pouvons pas ne pas mentionner également la réduction des fonds publics, en particulier pour l'aide humanitaire : en 2024, une contraction significative s'est produite, et la tendance négative pour 2025 s'annonce d'ores et déjà préoccupante.

Malgré cela, en 2024, nous avons poursuivi nos activités d'aide humanitaire dans de nombreux pays : parmi eux, nous avons été particulièrement engagés au Soudan, en Syrie, au Liban, en République démocratique du Congo et au Venezuela – des pays frappés par de graves urgences où, dans de nombreux cas, nous avons répondu à des besoins urgents en matière de sécurité alimentaire et de protection des plus vulnérables.

Au cours de l'année, nous avons également mené des projets de promotion du développement, même dans des pays en proie à des crises profondes : la capacité d'accompagner les communautés dans la transition de la gestion de l'urgence vers le développement s'est une fois de plus révélée être un point fort de COOPI qui, solidement implantée dans de nombreux pays où elle intervient, parvient à suivre efficacement leurs transformations au fil du temps.

Nous avons poursuivi notre engagement dans le domaine de l'environnement, en associant aux projets sur le terrain – comme, par exemple, ceux prévoyant la génération de crédits carbone – le lancement d'une analyse interne visant à évaluer l'impact environnemental des activités de COOPI, dont les résultats seront disponibles en 2025.

L'engagement en faveur de la formation du personnel – également mené à travers les activités de l'École de Coopération Internationale – a impliqué aussi bien le personnel international que le personnel local, avec une approche toujours plus globale et intégrée dans les parcours de formation continue.

En Italie, le programme de lutte contre la pauvreté a connu un nouvel essor : le nombre de bénéficiaires des activités a encore augmenté, nous avons participé à plusieurs initiatives publiques sur ce thème, et les collaborations institutionnelles se sont davantage développées.

Au cours de l'année 2024, les conditions ont également été créées pour une nouvelle expansion qui aboutira à la mise en place d'activités d'aide aux devoirs et à l'ouverture d'un troisième point de distribution d'aides alimentaires à Quarto Oggiaro, ville dans la banlieue de Milan.

Parmi les activités significatives menées en Italie, il faut également mentionner le travail de communication et de sensibilisation : un effort constant de narration et de relation pour faire connaître au public nos actions, mais aussi – ce qui n'est pas moins important – pour l'accompagner à la découverte des enjeux et, encore une fois, de la complexité des contextes dans lesquels nous opérons.

Comme chaque année – et d'autant plus à l'occasion du soixantième anniversaire de COOPI – je tiens à remercier tous ceux qui, sans se laisser abattre par les difficultés, ont rendu possible la réalisation de nos activités : un grand merci aux bailleurs de fonds et aux donateurs, aux partenaires et aux milliers de personnes qui ont travaillé et continuent chaque jour à travailler avec nous, en tant que membres du personnel ou comme bénévoles.

Ennio Miccoli
Directeur COOPI



QUI EST COOPI

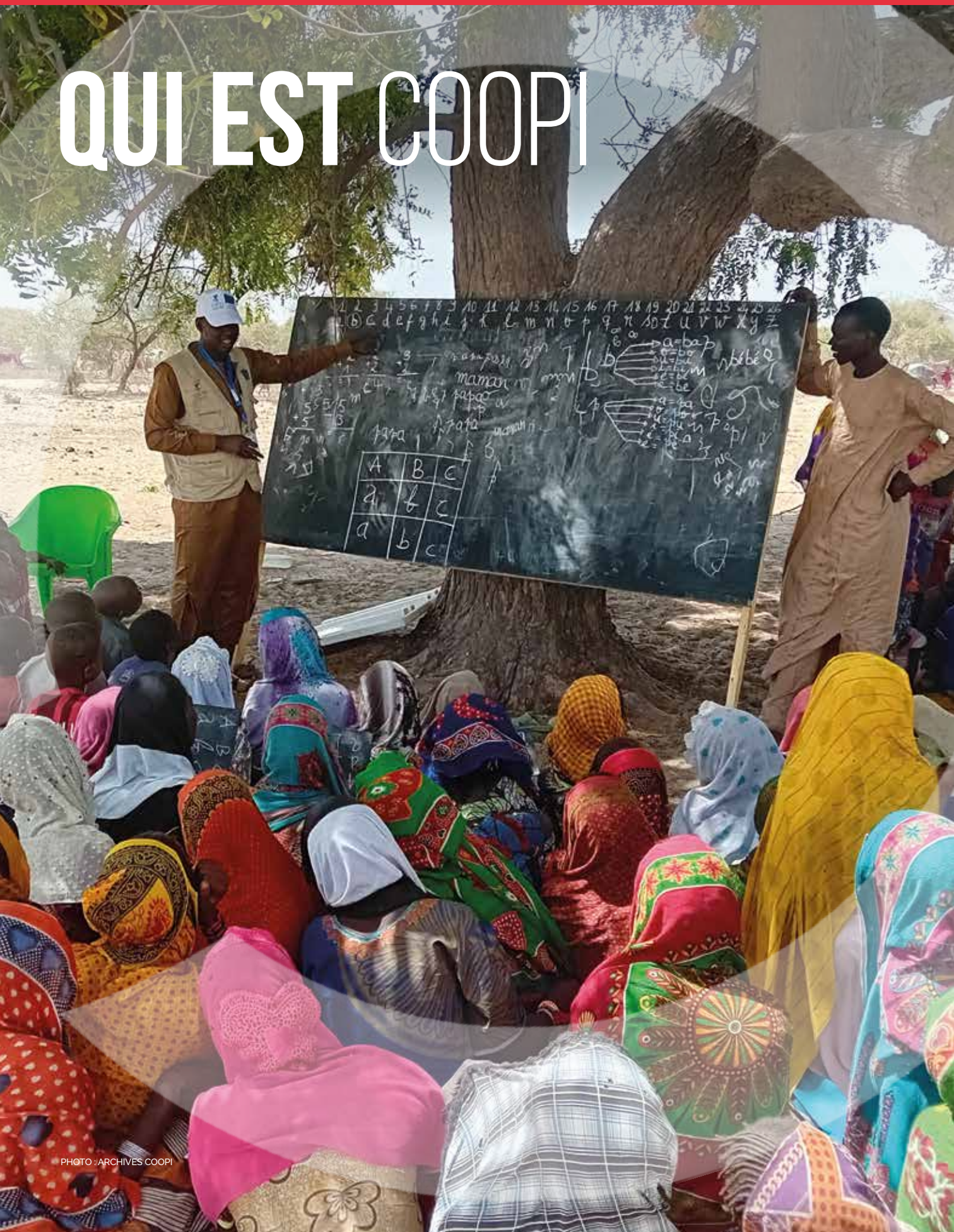



COOPI - COOPERAZIONE INTERNAZIONALE EST UNE ORGANISATION HUMANITAIRE, QUI DEPUIS 60 ANS, S'ENGAGE À LUTTER CONTRE TOUTES LES FORMES DE PAUVRETÉ.

COOPI - Cooperazione Internazionale est une organisation humanitaire, qui depuis **60 ans**, s'engage à lutter **contre toutes les formes de pauvreté** et à accompagner les populations frappées par les guerres, les crises socio-économiques ou les catastrophes naturelles, vers la reprise et le **développement durable et soutenable**.

COOPI est aujourd'hui une fondation présente dans **33 pays** d'Afrique, du Moyen-Orient, d'Amérique latine et des Caraïbes, avec plus de 213 projets humanitaires qui atteignent plus de **7 millions de personnes**.

COOPI travaille avec une **approche intégrée** dans des situations de crises humanitaires et de développement en promouvant la sécurité alimentaire et la nutrition, l'eau, l'hygiène et l'assainissement, la santé, la protection et l'éducation.

Pour apporter des réponses plus efficaces et structurées aux besoins des personnes en difficulté et pour impliquer activement les bénéficiaires dans les décisions et les activités, COOPI planifie ses interventions au niveau régional multi-pays et a choisi avec conviction le modèle de **décentralisation organisationnelle** qui prévoit la réduction des distances entre la planification, la décision et l'action, et le développement des relations de **partenariat territorial**, pour renforcer ultérieurement le développement au niveau local et l'amélioration des conditions de vie des communautés bénéficiaires.

DEPUIS 1965,
COOPI - COOPERAZIONE
INTERNAZIONALE

A AIDÉ

130

MILLIONS DE PERSONNES



RÉALISANT PLUS DE

3 200

PROJETS



DANS

70

PAYS



ET EMPLOYANT

5 600

OPÉRATEURS EXPATRIÉS



70 000

OPÉRATEURS LOCAUX

PRÉSENCE DE COOPI DANS LE MONDE

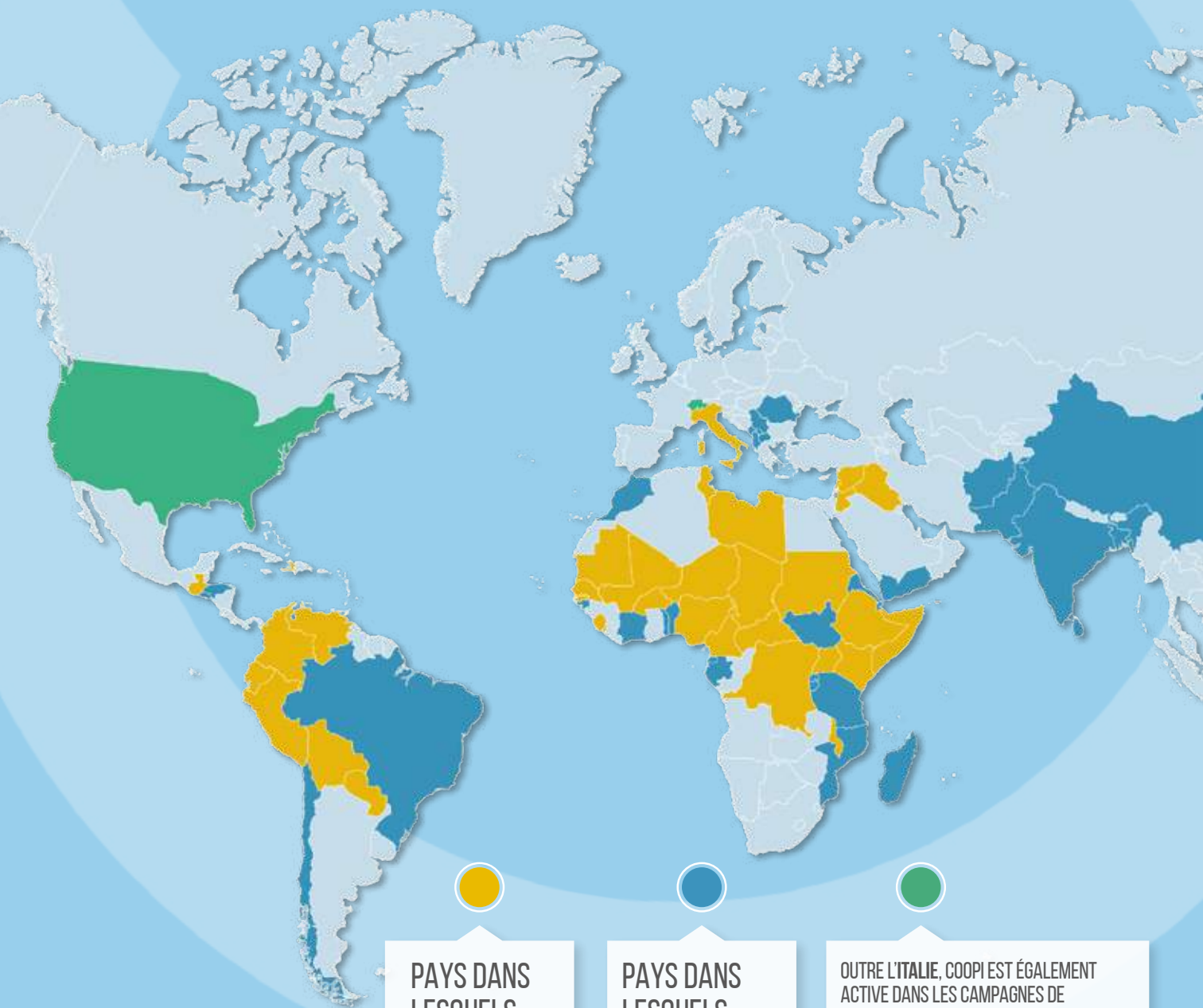

**PAYS DANS
LESQUELS
COOPI OPÈRE
AUJOURD'HUI**

**PAYS DANS
LESQUELS
COOPI A OPÉRÉ
DANS LE PASSÉ**

OUTRE L'ITALIE, COOPI EST ÉGALEMENT ACTIVE DANS LES CAMPAGNES DE SENSIBILISATION ET DE COLLECTE DE FONDS AUX ÉTATS-UNIS, PAR L'INTERMÉDIAIRE DE L'AMERICAN FRIENDS OF COOPI ET EN SUISSE, GRÂCE À L'ASSOCIATION COOPI SUISSE.



COOPI EN CHIFFRES 2024

33

PAYS



213

PROJETS



7 157 941

BÉNÉFICIAIRES



216

OPÉRATEURS
INTERNATIONAUX
(EXPATRIÉS)

1 430

OPÉRATEURS
LOCAUX

80

PERSONNEL ITALIE

150

BÉNÉVOLES

2

SIÈGES RÉGIONAUX ET
GROUPE LOCAUX

60 ANS DE COOPI

LE 15 AVRIL 1965, ACCOMPAGNÉ D'UN GROUPE DE BÉNÉVOLES, LE PÈRE BARBIERI FONDE COOPI. C'EST LUI QUI INTRODUIT LA COMPOSANTE LAÏQUE DANS LES MISSIONS ET QUI FONDE LA "COOPÉRATION INTERNATIONALE".

C'EST LE DÉBUT D'UN VOYAGE QUI DURE DEPUIS 60 ANS ET AU COURS DESQUELS COOPI ET LES MULTIPLES FACETTES DE LA COOPÉRATION INTERNATIONALE ITALIENNE ONT GRANDI ET SE SONT ENSEMBLE TRANSFORMÉES.

ANNÉES 1960

1961

VINCENZO BARBIERI, À LYON POUR ÉTUDIER LA THÉOLOGIE EN VUE DE PARTIR AU TCHAD COMME MISSIONNAIRE JÉSUISTE, ENTRE EN CONTACT AVEC LES MOUVEMENTS INTERNATIONAUX DE VOLONTAIRES LAÏCS QUI ENVOIENT DEPUIS DES ANNÉES DES PERSONNES DE BONNE VOLONTÉ DANS LES PAYS EN VOIE DE DÉVELOPPEMENT

1965

LE 15 AVRIL, LE PÈRE BARBIERI, ACCOMPAGNÉ DE 18 VOLONTAIRES, FONDE OFFICIELLEMENT COOPERAZIONE INTERNAZIONALE.

1967

COOPI RÉALISE SON PREMIER PROJET À L'ÉTRANGER, EN ÉQUATEUR.

LA FONDATION, L'ENVOI DE LAÏCS EN MISSION ET LA LOI PEDINI SUR LE SERVICE CIVIL INTERNATIONAL.

1962

LE PÈRE BARBIERI DÉCIDE D'APPORTER L'EXPÉRIENCE DU VOLONTARIAT LAÏC INTERNATIONAL EN ITALIE. IL ÉCRIT PLUSIEURS ARTICLES DANS DES REVUES MISSIONNAIRES À LA RECHERCHE DE VOLONTAIRES PRÊTS À PARTIR. LE RÉSULTAT EST SURPRENANT. EN QUELQUES MOIS, DES DIZAINES DE LETTRES DE RÉPONSE ARRIVENT. LE P. BARBIERI DÉCIDE DE REPORTER SON DÉPART ET D'ORGANISER LES PERSONNES QUI ONT RÉPONDU À L'APPEL. UNE MAISON EST OUVERTE À LYON POUR ACCUEILLIR LES PREMIERS VOLONTAIRES ET LES PRÉPARER À PARTIR EN MISSION.

1966

LA LOI PEDINI ENTRE EN VIGUEUR, ÉTABLISSANT LA POSSIBILITÉ DU VOLONTARIAT CIVIL INTERNATIONAL. COOPI COLLABORE À SA RÉDACTION.

1969

LE PÈRE BARBIERI, TOUT EN RESTANT PRÊTRE, DÉMISSIONNE DE L'ORDRE DES JÉSUITES ET CONSACRE SA VIE À LA FORMATION ET À L'ORGANISATION DE VOLONTAIRES QUI VEULENT PARTIR POUR LE SUD DU MONDE.

COOPI S'INSTALLE À MILAN, VIA DE LEMENE, QUI EST ENCORE AUJOURD'HUI SON SIÈGE ITALIEN.



15 AVRIL 1965. FONDATION DE COOPI.

ANNÉES 70-80

1973

COOPI SE DÉVELOPPE EN METTANT EN ŒUVRE DE NOMBREUX PROJETS, DANS DE NOMBREUSES ZONES LOCALES ET AVEC UN NOMBRE CROISSANT DE VOLONTAIRES. CEUX QUI PARTENT POUR LE SUD Y RESTENT AU MOINS TROIS ANS.

1976

COOPI COMMENCE À TRAVAILLER SUR DES PROGRAMMES FINANCÉS PAR LE GOUVERNEMENT ITALIEN, LA CEE ET L'ONU.

1980

POUR LA PREMIÈRE FOIS, COOPI PARTICIPE À UNE INTERVENTION D'URGENCE EN SOMALIE, SUITE À LA CRISE DE L'OGADEN, À L'APPEL DU MINISTÈRE DES AFFAIRES ÉTRANGÈRES ITALIEN ET DU HCR.

DU VOLONTARIAT AU PROFESSIONNALISME SUR LE TERRAIN. LES PREMIÈRES OPÉRATIONS D'AIDE HUMANITAIRE.

1975

COOPI PARTICIPE ACTIVEMENT AU PAYSAGE DU VOLONTARIAT INTERNATIONAL EN ITALIE. ELLE ORGANISE DES CHANTIERS DONT LES BÉNÉFICAIRES SONT AFFECTÉS À DES ŒUVRES DE SOLIDARITÉ.

1978

COOPI RENFORCE SA PRÉSENCE DANS LE SUD DU CAMEROUN AVEC UN PROJET FINANCÉ PAR LA CEE.

1982

COOPI SE STRUCTURE POUR RÉPONDRE EFFICACEMENT AUX NOUVELLES EXIGENCES ORGANISATIONNELLES ET DEVIENT ENCORE PLUS FIABLE AUX YEUX DES BAILLEURS DE FONDS INSTITUTIONNELS.



“

Les camps de réfugiés étaient une étendue de huttes au toit de chaume surmonté de chiffons en guise de toit. La première évaluation a été désarmante. Il n'y avait rien. Aucune structure. Nous devons tout faire. En fait, en tant que médecin, je suis parti de zéro. J'ai rapidement découvert que toutes les connaissances « italiennes » que j'avais acquises étaient inutiles en Somalie. J'ai appris à diagnostiquer la tuberculose sans l'aide de « radiographies » parce que la machine n'existait pas. Certains patients parcouraient 10 km à pied pour se faire soigner. J'ai vu des personnes prendre 20 kg en quelques mois. 85 % des patients sont devenus négatifs dans les 90 jours »

Andrea Bianchi,
COOPI, Somalie



60 ANS DE COOPI



En une seule nuit, un million et demi de personnes fuyant le génocide au Rwanda ont afflué à Goma, une ville de 200 000 habitants située dans ce qui était alors le Zaïre. Quelques jours plus tard, une épidémie de choléra, puis de shigellose, s'est déclarée, causant 50 000 morts en quinze jours. C'est la mortalité la plus élevée enregistrée par la médecine occidentale dans toutes les situations d'urgence humanitaire de mémoire d'homme, y compris les deux guerres mondiales, la Somalie, la révolution russe.

Claudio Ceravolo,
Président COOPI,
République Démocratique
du Congo



ANNÉES 1990

1990

PARALLÈLEMENT À SES ACTIVITÉS DE COOPÉRATION INTERNATIONALE, COOPI RENFORCE SES ACTIVITÉS DE SENSIBILISATION ET D'ÉDUCATION AU DÉVELOPPEMENT EN ITALIE IL PROMEUT LA CRÉATION DE « SOLIDARIETÀ SENZA FRONTIERE » (SOLIDARITÉ SANS FRONTIÈRES), UNE ORGANISATION À BUT NON LUCRATIF QUI GÈRE UN FOYER POUR IMMIGRÉS EN LOMBARDIE.

1993

COOPI EST L'UNE DES PREMIÈRES ONG EUROPÉENNES À SIGNER UN ACCORD DE PARTENARIAT AVEC ECHO ET L'UNE DES RARES À CONTINUER À AIDER LA POPULATION SOMALIENNE MÊME PENDANT LA GUERRE CIVILE.

1997

COOPI PARTICIPE À LA FONDATION DU MASTER INTERNATIONAL EN COOPÉRATION AU DÉVELOPPEMENT À L'UNIVERSITÉ DE PAVIE, TOUJOURS ACTIF AUJOURD'HUI.

DANS LES CRISES HUMANITAIRES POUR LE DÉVELOPPEMENT, AVEC LES PRINCIPALES INSTITUTIONS INTERNATIONALES.

1991

EN SOMALIE, COOPI LANCE LE PREMIER PROJET FINANCÉ PAR ECHO, LES OPÉRATIONS D'AIDE HUMANITAIRE DE LA COMMISSION EUROPÉENNE.

1994

SUITE AU GÉNOCIDE RWANDAIS, COOPI GÈRE DEUX CAMPS DE RÉFUGIÉS EN RDC ET COLLABORE À LA RÉUNIFICATION FAMILIALE DE PLUS DE 20 000 ENFANTS PERDUS LORS DE LA FUITE.

1999

COOPI COMMENCE À AIDER LES ANCIENS ENFANTS SOLDATS EN SIERRA LEONE ET PARTICIPE À LA « MISSION ARC-EN-CIEL » POUR FAIRE FACE À LA CRISE AU KOSOVO. L'ACTIVITÉ DE DISTRIBUTION DE NOURRITURE AUX PERSONNES DANS LE BESOIN EST LANCÉE EN ITALIE.

60 ANS DE COOPI

ANNÉES 2000

2000

GRÂCE À LA CAMPAGNE « UN VISAGE POUR LA VIE », COOPI LANCE UN PROGRAMME AU BANGLADESH POUR AIDER LES FEMMES DÉFIGURÉES PAR L'ACIDE SULFURIQUE

2004

COOPI INAUGURE LE PREMIER PROJET DE « RÉDUCTION DES RISQUES DE CATASTROPHES » EN ÉQUATEUR : IL DEVIENT RAPIDEMENT L'UN DES AXES D'INTERVENTION LES PLUS NOVATEURS DE L'ONG

2007

EN BOLIVIE, À TINGUIPAYA, COOPI CRÉE LE PREMIER HÔPITAL INTERCULTUREL DU PAYS.

L'APPROCHE COOPI FAIT SES PREUVES : SOINS COMMUNAUTAIRES THÉRAPEUTIQUES ET RÉDUCTION DES RISQUES DE CATASTROPHES.

2002

EN RÉPUBLIQUE DÉMOCRATIQUE DU CONGO, COOPI EXPÉRIMENTE LE LES SOINS THÉRAPEUTIQUES COMMUNAUTAIRES CONTRE LA MALNUTRITION, UNE APPROCHE QUI SERA ADOPTÉE COMME PROTOCOLE D'URGENCE PAR LE MINISTÈRE CONGOLAIS DE LA SANTÉ

2005

COOPI ET LE PÈRE BARBIERI REÇOIVENT UNE MENTION SPÉCIALE AU PRIX DE LA PAIX DE LA RÉGION LOMBARDIE ET LE CERTIFICAT DE MÉRITE CIVIQUE DE LA MUNICIPALITÉ DE MILAN.



“

Nous nous sommes vite rendu compte qu'il y avait beaucoup de médecins traditionnels et de sages-femmes à Tinguipaya et nous avons réalisé la nécessité d'un dialogue interculturel entre la biomédecine et la médecine traditionnelle. Le projet a pris en compte la culture andine et l'hôpital de Yinguipaya ainsi que les autres centres de santé ont été conçus avec l'aide de la population locale.

Azucena Fuertes,
COOPI, Bolivie



60 ANS DE COOPI



“

*Cher Père Barbieri,
La première fois que nous vous avons vu à COOPI, nous avons pensé que vous pourriez être tout sauf le président : occupé, avec ce tablier de travail, le stylo derrière l'oreille, le bloc-notes autour du cou et votre inséparable béret ! Au lieu de cela, nous avons eu la chance de croiser la route d'une personne hors du commun, qui nous a appris tant de choses au fil des ans qu'il est désormais impossible de toutes les énumérer.*

Merci, merci pour tout !

Lorena, Tao, Elio



ANNÉES 2010

2010

AU MALAWI, COOPI EXPÉRIMENTE L'UTILISATION DE NOUVELLES TECHNOLOGIES MOBILES ET SATELLITAIRES POUR AMÉLIORER LA RÉPONSE AUX SITUATIONS D'URGENCE.

EN RÉPUBLIQUE CENTRAFRICAINE, COOPI CONTRIBUE À LA RATIFICATION DE LA CONVENTION 169 DE L'OIT SUR LES POPULATIONS INDIGÈNES ET TRIBALES AVEC UN PROJET DE SAUVEGARDE DES DROITS DES PYGMÉES AKA.

2015

CÉLÈBRE SON 50ÈME ANNIVERSAIRE. À L'OCCASION DE CET IMPORTANT ANNIVERSAIRE, ELLE PRÉSENTE SA STRATÉGIE 2015-2020 ET PUBLIE SON PREMIER RAPPORT SOCIAL (COUVRANT L'ANNÉE 2014).

2017

AFIN DE FOURNIR UN SOUTIEN PSYCHOLOGIQUE AUX DEMANDEURS D'ASILE ET AUX RÉFUGIÉS ÉVACUÉS DE LIBYE, COOPI COLLABORE AVEC LE HCR AU NIGER DANS LE CADRE DU PROGRAMME MÉCANISME DE TRANSIT D'URGENCE.

ÉVOLUTION ORGANISATIONNELLE ET DÉCENTRALISATION.

LE 9 DÉCEMBRE, LE PÈRE VINCENZO BARBIERI DÉCÈDE.

2011

LE PRÉSIDENT DE LA RÉPUBLIQUE ITALIENNE, GIORGIO NAPOLITANO, À L'OCCASION DE LA CAMPAGNE « IO NON ME NE FREGO » (MOI, JE NE M'EN FICHE PAS), DÉCERNE À COOPI LA MÉDAILLE DE REPRÉSENTATION.

2016

COOPI INTERVIENT DANS LES CRISES COMPLEXES DU BASSIN DU LAC TCHAD ET AU MOYEN-ORIENT AVEC UNE APPROCHE RÉGIONALE.

2018

COOPI ACCROÎT SES INTERVENTIONS DANS LE DOMAINE DE L'ÉDUCATION D'URGENCE DANS LE BASSIN DU LAC TCHAD ET AU MOYEN-ORIENT.

2019

2019 LA FONDATION APPROUVE L'ADOPTION D'UN MODÈLE ORGANISATIONNEL DÉCENTRALISÉ.

60 ANS DE COOPI

ANNÉES 2020

2020

COOPI RENFORCE SES ACTIVITÉS D'URGENCE. EN ITALIE, LE PROJET DE DISTRIBUTION DE NOURRITURE À MILAN EST RENFORCÉ.

2024

À MILAN, LA PLATE-FORME ALIMENTAIRE DE SÉLINONTE EST INAUGURÉE AU POINT DE DISTRIBUTION ALIMENTAIRE GÉRÉ PAR COOPI.



INNOVATION ET PARTENARIATS POUR MULTIPLIER L'IMPACT.

2022

COOPI ADOPTE DE NOUVELLES LIGNES DIRECTRICES DE DÉVELOPPEMENT 2022-2024 « LE FUTUR PROCHE » ET MET EN PLACE L'UNITÉ D'URGENCE.

AUJOURD'HUI

COOPI EST L'UNE DES PLUS GRANDES ET DES PLUS IMPORTANTES ORGANISATIONS HUMANITAIRES ITALIENNES. ELLE TRAVAILLE DANS 33 PAYS À TRAVERS LE MONDE ET COLLABORE À LA MISE EN ŒUVRE DE PLUS DE 200 PROJETS DE DÉVELOPPEMENT ET D'URGENCE PAR AN AVEC LA SOCIÉTÉ CIVILE, LES ADMINISTRATIONS PUBLIQUES, LES AUTORITÉS INTERNATIONALES ET ACADÉMIQUES, LES BAILLEURS DE FONDS ET LES DONATEURS PRIVÉS.



“

NOUS NE SOMMES QU'UNE GOUTTE D'EAU DANS UN OCÉAN DE MISÈRE, MAIS UNE GOUTTE QUI, LÀ OÙ ELLE TOMBE, FAIT POUSSER DE L'HERBE ET FAIT LA DIFFÉRENCE. DES BRINS D'HERBE RAPPROCHÉS LES UNS DES AUTRES DEVIENNENT UNE PRAIRIE QUI SURPASSE LE DÉSERT.

P. Barbieri Vincenzo

Père Barbieri,
fondateur de COOPI



VOUS POUVEZ TÉLÉCHARGER LE « COOPI NEWS - SPÉCIAL 60 ANS » EN CLIQUANT SUR LE LIEN SUIVANT

WWW.COOPI.ORG/EDITION60ANS

LA METHODE COOPI : BIEN FAIRE DU BIEN



PHOTO : ARCHIVES COOPI



Depuis sa création, COOPI est un outil pour atteindre un objectif aussi important que clair : bien faire le bien. Aujourd'hui, avec **60 ans de travail sur le terrain** en Italie et dans certains des **pays les plus vulnérables au monde**, c'est une organisation **expérimentée et pragmatique** caractérisée par un **leadership et une responsabilité généralisée**.

COOPI opère dans le domaine de la coopération internationale dans le but de créer un impact positif pour les destinataires directs des projets et, indirectement, pour les communautés locales, grâce à la capacité de concilier **proximité avec les destinataires, rapidité d'intervention, construction de relations** de collaboration sur le terrain et une approche fortement basée sur le **transfert de compétences**.

Une **forte présence organisationnelle dans les territoires d'intervention**, l'application d'une **approche multisectorielle intégrée dans les activités de terrain et un degré élevé de professionnalisation** sont les traits distinctifs du mode de fonctionnement et de coopération de COOPI.

Sa capacité à **s'adapter constamment aux changements** des contextes dans lesquels elle évolue, à **capitaliser son expérience**, à valoriser les compétences et à **travailler en réseau** en font une organisation **résiliente** et orientée vers une **amélioration constante**.

L'efficience, l'efficacité et l'accountability, considérées comme une gestion responsable et transparente, sont des **principes fondamentaux qui caractérisent les actions de COOPI**, à travers la promotion de nombreux **processus et outils** visant à promouvoir et sauvegarder **l'identité et la grande variété de ses interlocuteurs** : des populations avec lesquelles COOPI travaille aux bailleurs de fonds, jusqu'à ses nombreuses et différentes parties prenantes externes et internes¹.

1. Résumé du chapitre du même nom dans le document COOPI «Le Futur Proche - Orientations stratégiques 2022-2024 »

**DÈS LE DÉPART,
COOPI A ÉTÉ UN OUTIL
POUR ATTEINDRE UN
OBJECTIF AUSSI VASTE
QUE CLAIR :
"BIEN FAIRE LE BIEN".**

GOVERNANCE ET ORGANISATION



PHOTO : ARCHIVES COOPI



Pouvant se prévaloir de 60 ans d'histoire, années pendant lesquelles l'organisation a connu une croissance continue, COOPI s'est structurée pour faire face aux défis d'une coopération internationale en constante évolution.

Ces transformations n'ont toutefois pas affecté son identité et ses valeurs fondatrices, qui sont inscrites dans la Charte des valeurs de l'organisation et partagées par les personnes qui y adhèrent et collaborent.

Depuis 2010, COOPI est une Fondation de Participation dont le but est "de contribuer au développement harmonieux et intégré des communautés avec lesquelles elle coopère, en sachant qu'à travers la rencontre et la collaboration entre les peuples, sont poursuivis des idéaux d'égalité et de justice pour obtenir un meilleur équilibre mondial." (Statut, art 2.01).

La crédibilité et la réputation ont pour COOPI une valeur inestimable. COOPI considère donc essentiel d'exprimer clairement les valeurs, les principes et les responsabilités qui guident ses actions dans ses relations avec les bailleurs de fonds, les bénéficiaires, les partenaires de projet, les personnes qui collaborent avec COOPI et tous les interlocuteurs intéressés par les activités de l'organisation. Par le biais du **Code d'éthique** - qui comprend la **Charte des Valeurs** - et le **Modèle d'Organisation et de Contrôle**, qui suivent les indications fournies par le décret législatif italien n°231, COOPI atteste de sa propre **responsabilité vers les parties prenantes** au sujet de ses missions et de ses valeurs, de l'efficacité des activités entreprises, de l'efficacité de la structure organisationnelle, de la légitimité d'être une ONG et mécanismes de protection de la légalité.

Au cours des quinze dernières années, COOPI a entrepris un **changement** important. L'adoption d'un **modèle d'organisation décentralisé** a conduit à la mise en place de **5 Coordinations Régionales**: Afrique occidentale, Afrique centrale, Afrique orientale et australe, Moyen-Orient, Amérique latine et Caraïbes. Les Coordinations jouent un rôle clé en **rapprochant le moment de la prise de décision au terrain d'intervention, en accréditant COOPI localement**

**COOPI EST UNE
FONDATION DE
PARTICIPATION DONT
LE BUT EST "DE CONTRIBUER
AU DÉVELOPPEMENT
HARMONIEUX ET INTÉGRÉ
DES COMMUNAUTÉS
AVEC LESQUELLES ELLE
COOPÈRE".**

GOUVERNANCE ET ORGANISATION



et en impliquant davantage les destinataires des projets dans les décisions. Pour le **siège central**, en revanche, est reconfirmé un rôle de plus en plus de **direction générale**, de **support** et de **contrôle** de l'ensemble du travail.

L'efficacité du processus de décentralisation représente une priorité absolue pour COOPI qui l'a intégrée avec différentes composantes soigneusement conçues, mises en œuvre et coordonnées :

- L'ADOPTION D'UNE SÉRIE **D'OUTILS** POUR SOUTENIR LES PROCESSUS INTÉGRÉS ENTRE EUX **DE PLANIFICATION, DE PROGRAMMATION STRATÉGIQUE, DE SUIVI ET D'ÉVALUATION** ;
- LE **DÉVELOPPEMENT DE COMPÉTENCES** ET LA **MISE À JOUR PROFESSIONNELLE** CONSTANTE DU PERSONNEL, AUSSI BIEN EN ITALIE QUE DANS TOUS LES PAYS D'ACTIVITÉ ;
- LES **MOMENTS DE RENCONTRE** STRUCTURÉS - COMME PAR EXEMPLE LE COOPI MEETING- OÙ LES DIFFÉRENTES COMPOSANTES DE L'ORGANISATION ÉCHANGENT DE MANIÈRE APPROFONDIE, CONSTRUCTIVE ET PROSPECTIVE.

Parmi ces moments, il convient de souligner le **COOPI MEETING**, qui réunit périodiquement à Milan les Responsables de la Fondation opérant en Afrique, au Moyen-Orient et en Amérique latine avec le personnel du siège central : un moment clé de partage des activités, des projets et des outils.

Pour chaque édition, un thème central pour COOPI est choisi comme fil conducteur. À partir de ce thème, des réflexions sur le travail accompli sont partagées, les lignes de développement sont définies, des informations et des bonnes pratiques sont échangées, dans une optique commune et un parcours partagé.

La combinaison de ces éléments - et surtout l'intégration et la coordination constante des différents processus et outils - contribue à rendre le travail de l'organisation chaque jour plus efficace et responsable envers tous ses interlocuteurs.



ORGANIGRAMME COOPI

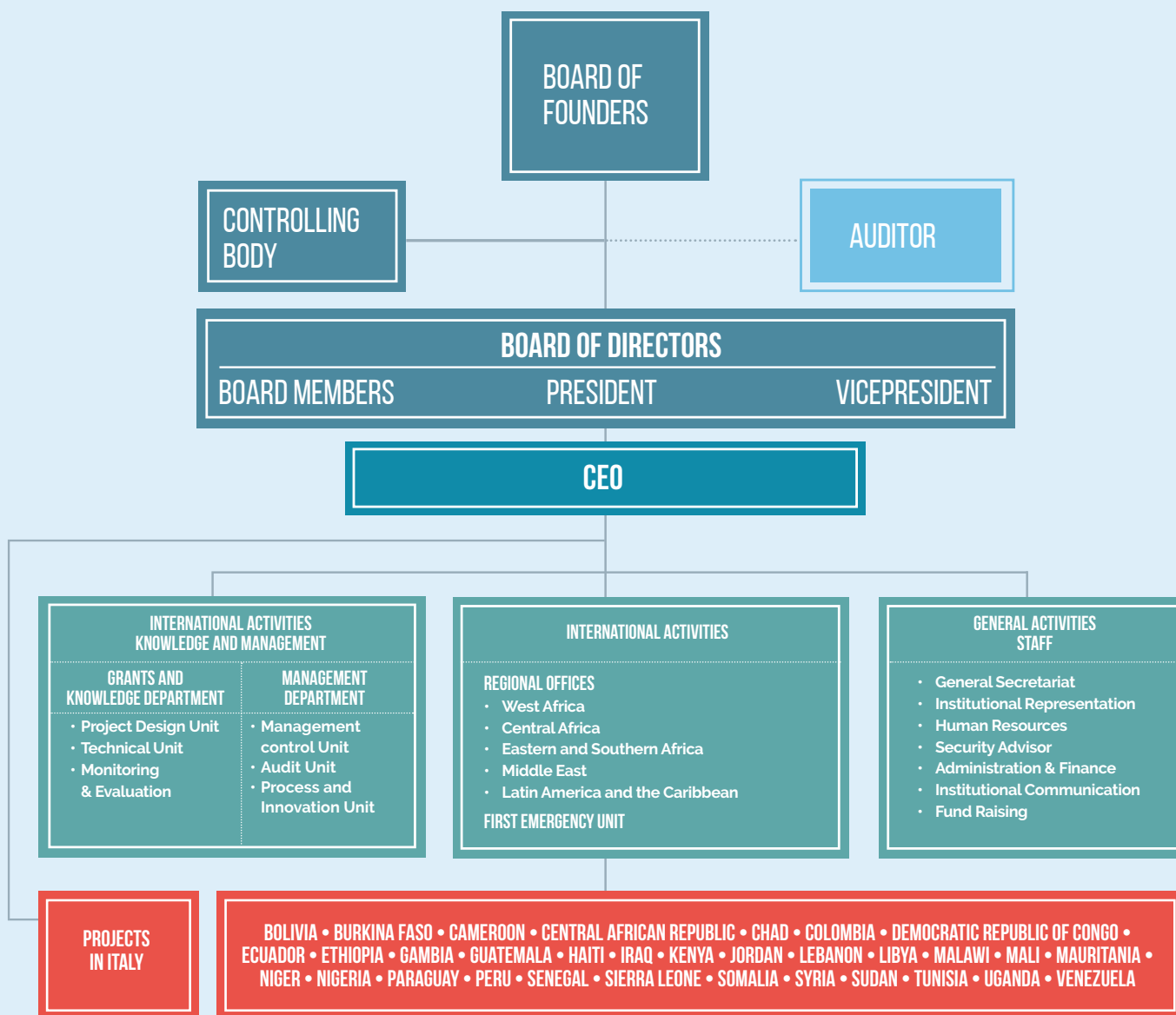

EN 2024, LA FONDATION COOPI COMPTE **60 MEMBRES FONDATEURS**.

EN 2024, **LE COLLÈGE DES FONDATEURS S'EST RÉUNI 1 FOIS, LE CONSEIL D'ADMINISTRATION 10 FOIS, L'ORGANE DE CONTRÔLE 9 FOIS.**

AUCUN MEMBRE DES INSTANCES DIRIGEANTES DE LA FONDATION **NE REÇOIT DE RÉMUNÉRATION** POUR LE POSTE OCCUPÉ ET LE TRAVAIL ACCOMPLI DANS L'EXERCICE DE SES FONCTIONS.

LES STATUTS, LE CODE D'ÉTHIQUE DE COOPI OU D'AUTRES INFORMATIONS SUR LES MEMBRES DES DIFFÉRENTS ORGANES DE LA FONDATION PEUVENT ÊTRE TÉLÉCHARGÉS SUR LE SITE DE COOPI :

[HTTPS://WWW.COOI.ORG/EN/ORGANIZATION.HTML](https://www.cooi.org/en/organization.html)

LE PERSONNEL COOPI



PHOTO : JONATHAN IMBA MOKOMBI



COOPI COLLABORE AVEC DES PROFESSIONNELS EXPERTS EN COOPÉRATION INTERNATIONALE

L'attention dans la sélection, les interventions de formation ciblées et l'intérêt à créer des relations continues combinés à l'évaluation et à la valorisation des ressources humaines au fil du temps, permettent de travailler avec des personnes préparées et motivées.

L'ÉQUIPE EN CHIFFRES

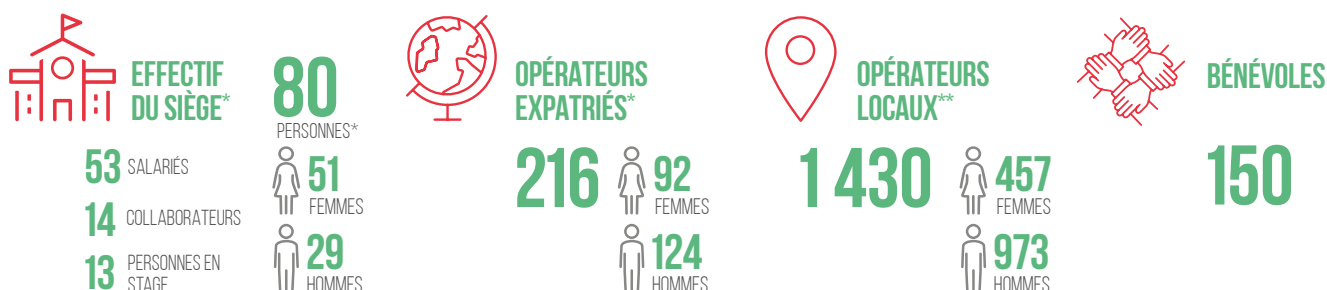

NOS OPÉRATEURS HUMANITAIRES EXPATRIÉS

Compte tenu de la complexité des contextes et des projets, COOPI recrute des opérateurs ayant une expérience préalable dans le rôle et dans des contextes de crise : le juste équilibre entre motivation et expérience, entre compétences et intérêt pour les réalités locales fait la différence pour intervenir efficacement sur le terrain.



CARTE D'IDENTITÉ

PROFIL DES OPÉRATEURS HUMANITAIRES EXPATRIÉS

AGE MOYEN **40 ANS**

FORMATION **DIPLÔME UNIVERSITAIRE + FORMATION TECHNIQUE SPÉCIALISÉE ; CONNAISSANCE D'AU MOINS 2 LANGUES**

EXPÉRIENCE INTERNATIONALE (MOYENNE) **6,8 ANS**

EXPÉRIENCE PRÉCÉDENTE AVEC COOPI (MOYENNE) **25,2 MOIS**

SÉLECTION DES CANDIDATS

POSTES À POURVOIR **122**
(DONT CERTAINS MULTIPLES)

CANDIDATURES REÇUES **18 830**
REÇUS PAR L'ÉCOLE DE COOPÉRATION INTERNATIONALE **206**

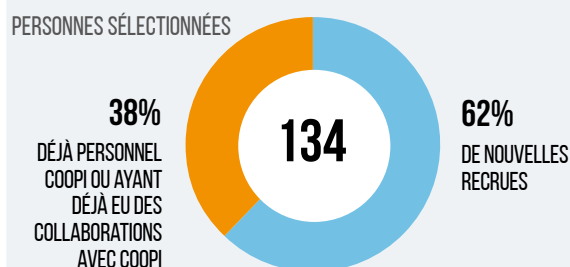

* Les données incluent tous les opérateurs qui ont collaboré avec COOPI au cours de l'année

** Le chiffre se réfère au nombre d'opérateurs locaux au 31-12-2024

NOS OPÉRATEURS HUMANITAIRES EXPATRIÉS



La forte présence d'opérateurs locaux dans chacune des Régions d'intervention de COOPI contribue à en faire une organisation globale dans son ensemble, mais fortement ancrée dans le territoire. Cette caractéristique se renforce de plus en plus, comme le montre également le choix, dans un nombre croissant de cas, d'agents locaux à des postes de gestion au niveau de la coordination nationale. Dans chacune des Régions où opère COOPI, elle considère le renforcement des capacités du personnel local comme une priorité.

PRÉSENCE SUR LE TERRAIN

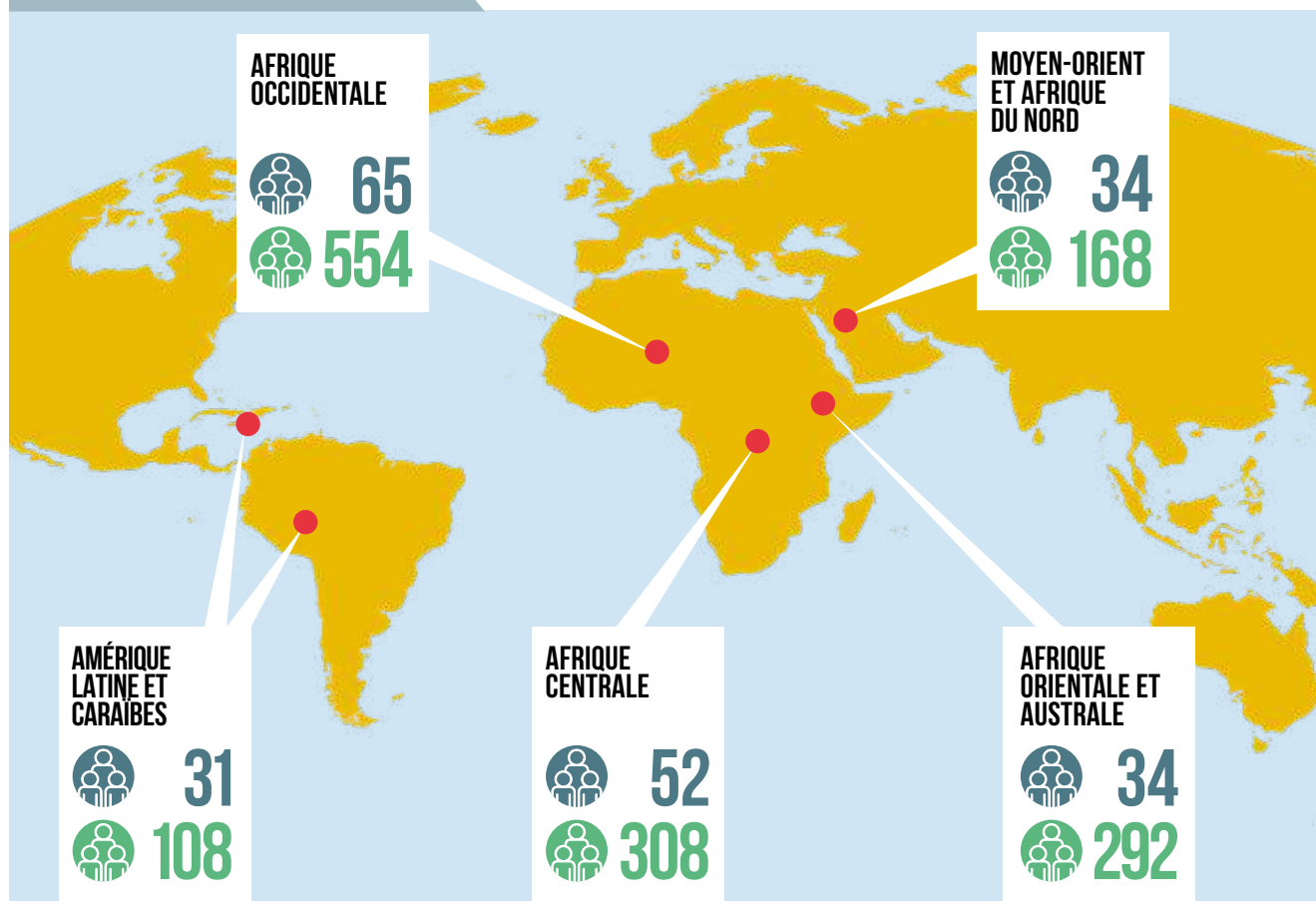

PROVENANCE DES OPÉRATEURS EXPATRIÉS

DONT LES CONSULTANTS DU ROSTER : 27

114 D'ITALIE

22 D'AUTRES PAYS EUROPÉENS

80 DE PAYS EXTRA-EUROPEENS



RÉGION DE DESTINATION DES OPÉRATEURS EXPATRIÉS



RÉGION DE PROVENANCE DES OPÉRATEURS LOCAUX

POUR EN SAVOIR PLUS SUR LES DESTINATIONS DES OPÉRATEURS HUMANITAIRES EXPATRIÉS, CONSULTEZ LES CHAPITRES DÉDIÉS À CHAQUE RÉGION D'INTERVENTION OU LES PAGES DU SITE COOPI DÉDIÉES À CHAQUE PAYS D'INTERVENTION AU LIEN

[HTTPS://COOPI.ORG/EN/WORK-WITH-US.HTML](https://coopi.org/en/work-with-us.html)



LES COMPÉTENCES SUR LE TERRAIN



L'efficacité des opérations, la transparence et la responsabilité vis-à-vis de toutes les parties prenantes sont des priorités pour COOPI, qui travaille avec un nombre important d'opérateurs possédant les compétences managériales nécessaires pour les garantir.

COMPÉTENCES SPÉCIFIQUES GESTION DES PROGRAMMES ET DES PROJETS

CHEFS DE PROJET, RESPONSABLES DE PROGRAMME, CHEFS DE MISSION, COORDINATEURS RÉGIONAUX, COORDINATEUR DES URGENCES	94
PROFILS ADMINISTRATIFS, LOGISTIQUES ET DE SÉCURITÉ	54
CONSULTANTS ET EXPERTS TECHNIQUES	37
AUTRES FIGURES DE SOUTIEN AUX PROJETS ET AUX COORDINATIONS	31

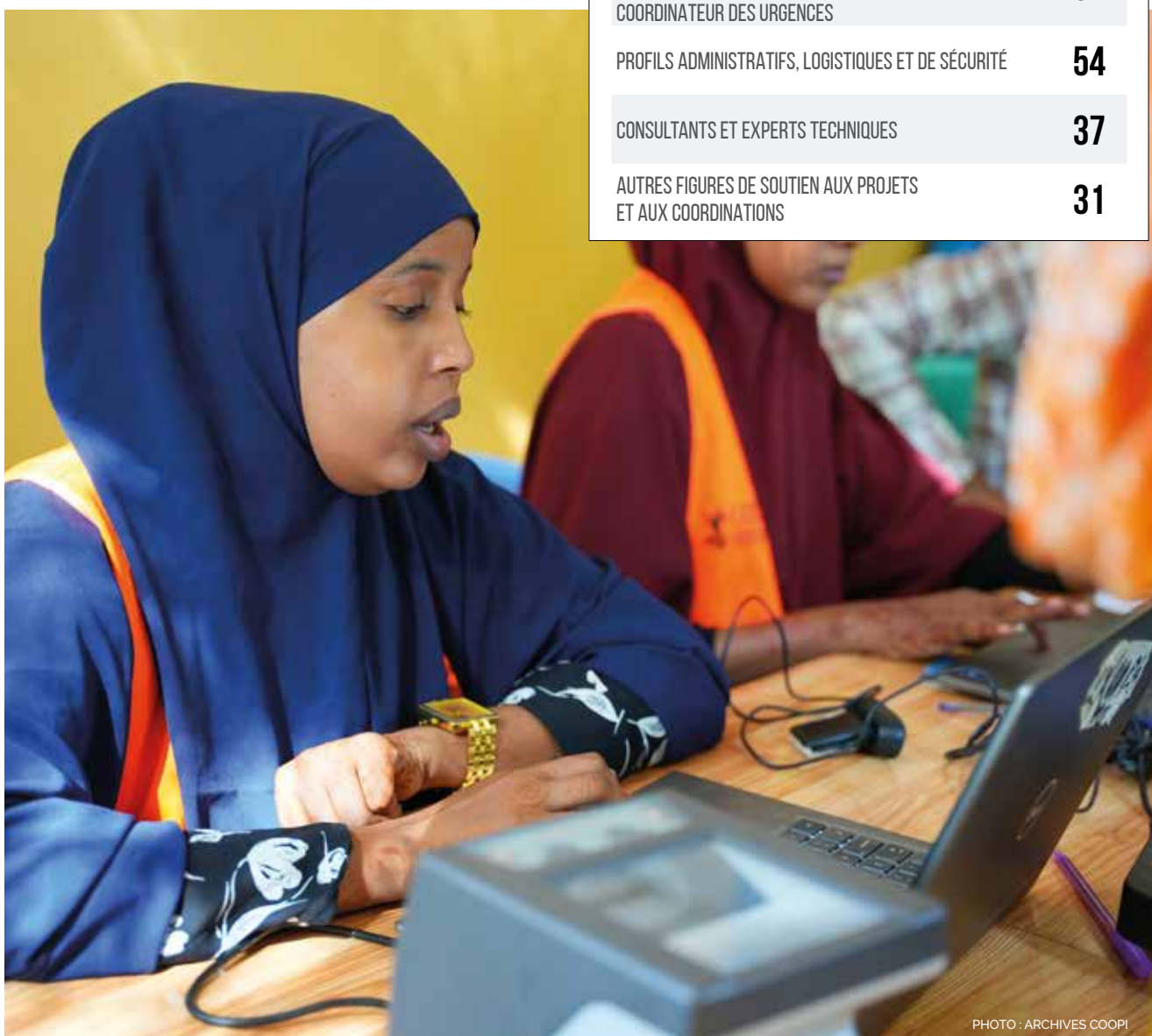

PHOTO : ARCHIVES COOPI

LES COMPÉTENCES SUR LE TERRAIN



FORMATION INITIALE ET MISES À JOUR DE PARCOURS

Depuis plusieurs années, COOPI a défini un **Plan de Formation** du personnel entrant, aussi bien au siège que dans les pays où elle opère et promeut des initiatives ciblées d'information et de mise à jour périodique.



Le Plan accorde une grande importance au **briefing initial** (« on boarding »). Le parcours comprend toujours des interventions informatives ciblées et précises, destinées à introduire les nouveaux collaborateurs à la culture, à la structure et aux procédures opérationnelles de COOPI. La formation se déroule en grande partie en ligne, mais inclut également une **composante significative réalisée sur le terrain**. De plus, COOPI a élaboré 14 modules de formation adaptés pour atteindre son personnel de manière inclusive et étendue, y compris dans les zones où la connexion internet n'est pas disponible.

Pour certains postes à l'étranger, COOPI prévoit des parcours de formation en présentiel au siège central de Milan.

FOCUS FORMATION INITIALE

La formation initiale touche différents domaines de compétences tels que **la programmation et la gestion administrative, la conception et les programmes, les activités de coordination des pays** et comprend des modules institutionnels, procéduraux, administratifs et sectoriels. Chaque parcours de formation comprend une partie qui se déroule **sur le terrain**.

LES FIGURES FORMÉES

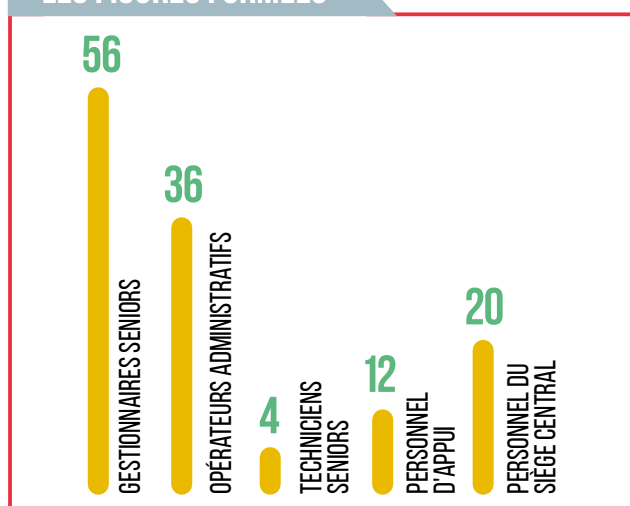

COMBIEN



DESTINATION

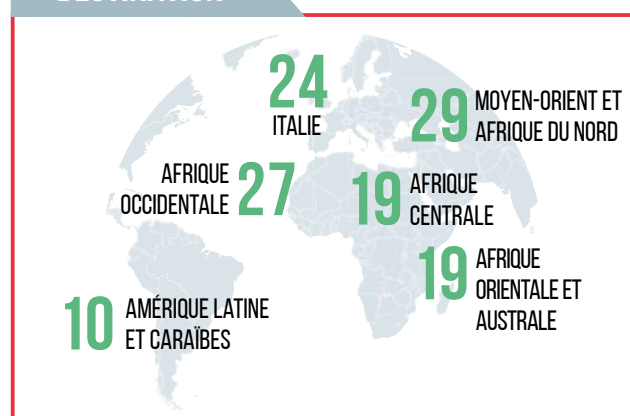

COOPI participe à certaines **initiatives de formation supérieure sur le plan international** telles que le **Cooperation and Development Network** (Réseau de coopération et de développement) qui comprend les **Masters de Cartagena de Indias, Bethléem, Katmandou et Nairobi** et l'historique **Master de Pavie**.

POUR EN SAVOIR PLUS SUR LE RESEAU DE COOPERATION ET DE DEVELOPPEMENT, VISITEZ LE SITE WEB

[HTTP://WWW.COOPERATIONDEVELOPMENT.ORG/](http://www.cooperationdevelopment.org/)



SANTÉ ET SÉCURITÉ

COOPI suit les bonnes pratiques dans le domaine de la **santé et de la sécurité au travail** pour la protection de l'ensemble du personnel du siège. Pour le personnel expatrié, il existe plusieurs moments d'information fournis par le biais de lignes directrices et de procédures. En particulier, COOPI a élaboré le "Guide Sanitaire" avec des indications adoptées par toutes les organisations

qui font référence à SISCOS (organisation qui fournit des services d'assistance aux ONG opérant dans le domaine de la coopération internationale). **Tout le personnel expatrié** de COOPI bénéficie d'un module d'information en modalité e-learning sur les principaux contenus de référence du Guide Sanitaire.

LIGNES DIRECTRICES PROTECTION CONTRE L'EXPLOITATION ET LES ABUS SEXUELS

COOPI s'engage depuis toujours en première ligne contre toutes les formes **d'exploitation et d'abus**, et aussi pour en prévenir et réduire les risques dans toutes ses actions ; pour cette raison, elle adhère aux **standards internationaux** et fait souscrire sa **policy Protection contre l'Exploitation et les Abus sexuels** à tous ses employés. Tout le personnel de COOPI est tenu d'observer un comportement irréprochable envers les bénéficiaires des projets et des communautés dans lesquelles l'organisation opère, et en particulier les catégories les plus vulnérables.

L'objectif est de s'assurer qu'en aucun cas, pour quelque raison et en aucune circonstance (adoption de la politique de « tolérance zéro ») le personnel ne puisse abuser de son influence dans des situations d'inégalité de pouvoir. Pour affirmer sa position et s'assurer que chacun la respecte, COOPI s'engage à organiser diverses activités, dont la formation initiale et autres moments de sensibilisation, ainsi que des rappels périodiques, afin d'accroître l'efficacité de la prévention.



PHOTO : ARCHIVES COOPI



PLATEFORME DE WHISTLEBLOWING

Conformément aux dispositions de la L.D. italienne n° 24 /2023 et de la Directive de l'UE n° 2019/1937, COOPI a mis à jour ses procédures internes existantes pour signaler les comportements fautifs et illégaux qui sont portés à sa connaissance dans le cadre de ses activités et qui impliquent des employés, des collaborateurs, des

fournitures, des bénéficiaires. À cette fin, la plateforme de dénonciation a été activée, dans le but de garantir encore plus de protection, en termes de confidentialité conformément à la réglementation GDPR, de ceux qui signalent de tels comportements à l'organisation afin que les mesures les plus appropriées puissent être prises.

INTER AGENCY MISCONDUCT DISCLOSURE SCHEME

COOPI a rejoint l'Inter Agency Misconduct Disclosure Scheme, un programme d'échange d'informations entre organisations humanitaires visant à améliorer les processus de sélection du personnel. Le programme est promu par le Comité directeur pour les interventions humanitaires et est conçu pour empêcher

les personnes ayant commis des fautes sur le lieu de travail - comme le harcèlement sexuel, les abus ou l'exploitation sexuelle - d'être éligibles à un emploi et de réussir à passer du personnel d'une organisation à celui d'une autre, compromettant ainsi leur intégrité et leur crédibilité.

LA RÉMUNÉRATION DU PERSONNEL

La Convention Collective Nationale du Travail "Commerce et Tertiaire" s'applique au personnel travaillant au siège de COOPI en Italie.

RÉMUNÉRATION BRUTE MOYENNE DU PERSONNEL CONVENTION COLLECTIVE "COMMERCE ET TERTIAIRE" (2024 - €)

CADRES SUPÉRIEURS	100 313
CADRES	52 031
EMPLOYÉS DE 1ER ÉCHELON	38 891
EMPLOYÉS DE 2E ÉCHELON	33 312
EMPLOYÉS DE 3E ÉCHELON	29 230
EMPLOYÉS DE 4E ÉCHELON	24 994

RAPPORT ENTRE LES SALAIRES MAXIMUM ET MINIMUM DES EMPLOYÉS DE COOPI

4,32

OPÉRATEURS EXPATRIÉS

CONTRATS DE COLLABORATION COORDONNÉE ET CONTINUE ET CONTRATS DE TRAVAIL INDÉPENDANT

SALAIRE BRUT - (2024 - €)

LE PLUS ÉLEVÉ	87 517
LE PLUS BAS	23 718

POUR EN SAVOIR PLUS SUR LES RESSOURCES HUMAINES DE COOPI ET LES INITIATIVES DE FORMATION RÉALISÉES, VISITEZ LA SECTION ORGANISATION DU SITE WEB DE COOPI AU LIEN :

[HTTPS://WWW.COOPI.ORG/IT/ORGANISATION.HTML](https://www.cooopi.org/it/organisation.html)



L'ÉCOLE DE COOPÉRATION INTERNATIONALE



La « **Scuola di Cooperazione Internazionale** » (**École de Coopération Internationale**) a été créée à l'initiative de COOPI pour former **des experts dans le domaine de l'urgence et du développement** (tels que des administrateurs de projet, des chefs de projet, des chefs de mission, des techniciens), pour promouvoir **la culture de la coopération** et pour activer **un dialogue fructueux avec les acteurs du développement durable** (universités, centres de recherche, entreprises, organisations du secteur tertiaire).

COOPI considère la **professionnalisation** de la coopération internationale comme un élément clé non seulement de son propre développement, mais aussi de celui du secteur au sens large. Depuis 2016, COOPI promeut des cours professionnels visant à former des opérateurs humanitaires hautement qualifiés aussi bien d'un point de vue technique, managérial que de gestion. C'est de cette expérience qu'est née l'École de coopération internationale, établie en 2022 en tant qu'entreprise sociale autonome.

L'École de Coopération Internationale propose des **cours**

d'initiation et de perfectionnement au rôle, afin que les opérateurs humanitaires soient toujours plus équipés pour intervenir avec compétence dans des contextes difficiles et organise des **événements et des activités culturelles** (telles que des séminaires, des conférences et des recherches) pour approfondir les connaissances spécialisées et contribuer à la connaissance de ce secteur d'intervention.

Les enseignants sont des **professionnels de la coopération internationale**, préalablement **formés pour exercer des activités d'enseignement** de manière interactive, capables d'inclure des exercices pratiques et des évaluations de l'apprentissage.

Ces dernières années, une moyenne de **100 candidats** s'est proposée pour **chaque cours** dispensé pour la formation des **chefs de projet et administrateurs/trices de projet**. Environ **15 % des candidats ont été sélectionnés** pour participer au cours et, parmi eux, **70 %** ont collaboré avec des organisations actives dans le secteur de la coopération internationale.

JUSQU'À PRÉSENT, LES COURS DISPENSÉS PAR L'ÉCOLE AVEC CONTINUITÉ SONT :

LE COURS CHEFS DE PROJETS (PROJECT MANAGER)

DEPUIS 2020, 9 ÉDITIONS SUIVIES PAR UN TOTAL DE 92 ÉTUDIANTS. 2 ÉDITIONS DU COURS PROJECT MANAGER ONT EU LIEU EN 2024 ET ELLES ONT ÉTÉ SUIVIES PAR UN TOTAL DE 18 ÉTUDIANTS.

LE COURS D'ADMINISTRATEUR DE PROJET (FINANCIAL OFFICER)

DEPUIS 2016, 9 ÉDITIONS SUIVIES PAR UN TOTAL DE 78 ÉTUDIANTS. EN 2024, UNE ÉDITION DU COURS A ÉTÉ ORGANISÉE, À LAQUELLE ONT PARTICIPÉ 13 ÉTUDIANTS.

EN OUTRE, LE PREMIER COURS DE « **SENIOR PROJECT MANAGER** » - EN FRANÇAIS - A EU LIEU EN 2024 ET A ÉTÉ SUIVI PAR **15 PERSONNES, 14 HOMMES ET 1 FEMME**.

POUR EN SAVOIR PLUS SUR L'ÉCOLE DE COOPÉRATION INTERNATIONALE, VISITEZ

WWW.EDUCOOPINT.ORG

UNE ORGANISATION QUI OPÈRE EN RÉSEAU



PHOTO: TRINIDAD BRONTE

**EN TANT QU'ONG,
C'EST DANS LA NATURE
DE COOPI DE TRAVAILLER
EN RÉSEAU.**

En tant qu'ONG, c'est dans la nature de COOPI de travailler en réseau en collaborant, en soutenant et en obtenant le soutien d'une pluralité d'acteurs appartenant à des réalités qui sont souvent très éloignées entre elles: géographiquement, culturellement et économiquement.

Cette caractéristique permet à COOPI de jouer un rôle de facilitateur qui **privilégie la rencontre** entre les besoins sociaux – souvent extrêmes – et les ressources utiles: elle rend efficace l'intervention en **situation d'urgence** et valorise les **impacts** des programmes de **développement**, favorise **l'inclusion et l'autonomisation** des communautés avec lesquelles elle opère. Elle nourrit un cercle vertueux de **confiance avec les bailleurs** de fonds et les donateurs et **promeut le changement culturel** aussi dans le Nord du Monde.

Font également partie du réseau de COOPI des organisations indépendantes créées pour soutenir les activités de COOPI et collaborer systématiquement avec l'organisation: **American Friends of COOPI** et **COOPI Suisse**.

COOPI considère qu'il est essentiel de travailler en **réseau avec des partenaires internationaux et locaux** pour apporter des réponses adéquates aux **crises humanitaires** et pour garantir la construction **de parcours de développement durable** grâce à l'intégration de différentes compétences, au renforcement des capacités d'advocacy, à l'échange d'expériences et à l'intégration entre recherche et action.



RÉSEAU

PARTICIPATIONS INTERNATIONALES



CSO-Net
ECOSOC Civil Society Network



DPI NGO
Working Together - Making a Difference
Department of Public Information - Non-Governmental Organizations



COVERAGE MONITORING NETWORK



GLOBAL FOOD SECURITY CLUSTER
Strengthening Humanitarian Response



A GLOBAL NGO NETWORK FOR PRINCIPLED AND EFFECTIVE HUMANITARIAN ACTION



INEE | An international network for education in emergencies



WE SUPPORT



European humanitarian NGOs. Standing together.

ASSOCIATIONS



UNIVERSITÉS ET CENTRES DE RECHERCHE



UNIVERSITÉ DE PAVIA



PHOTO: TRINIDAD BRONTE

Elle participe également, en tant que membre du Global Compact, au Partenariat mondial pour une coopération efficace au service du développement. Elle est représentée au travers du Network italiano Salute Globale (Global Health Italian Network) chez Global Fund Advocates Network • G7 Civil Society Task Force • GCAP (Global Coalition against Poverty - Italia)

En tant que membre de Link 2017, en Italie elle participe à: ASviS (Alliance Italienne pour le développement durable) • IAP (Institut d'autodiscipline Publicitaire) • Forum Permanent du Troisième secteur • Campagne 070 • En qualité d'associé de CoLomba, elle participe à l'AOI (Association des ONG Italiennes).

POUR EN SAVOIR PLUS SUR AMERICAN FRIENDS OF COOPI VISITEZ

WWW.COOPI-US.ORG

POUR EN SAVOIR PLUS SUR COOPI SUISSE VISITEZ

WWW.SUISSE.COOPI.ORG

PRINCIPES, POLICY ET LIGNES DIRECTRICES

COOPI ÉLABORE DES POLICY ET DES LIGNES DIRECTRICES SUR DES THÈMES CLÉS POUR SON TRAVAIL ET SUR LESQUELS ELLE A CONSOLIDÉ L'EXPÉRIENCE ACQUISE EN 60 ANS DE TRAVAIL SUR LE TERRAIN.

Ces documents illustrent le positionnement de l'organisation sur les sujets traités à partir de la définition du cadre de référence théorique international.

Les interventions de COOPI sur le terrain sont basées sur quelques principes, qui sont ensuite articulés dans les différentes Policy et Lignes Directrices sectorielles :

- RECONNAÎTRE LA **CENTRALITÉ DE L'INDIVIDU** EN RESPECTANT L'IDENTITÉ, LES CARACTÉRISTIQUES SOCIALES ET PHYSIQUES ET EN ASSURANT **LA PROTECTION DE LA DIGNITÉ HUMAINE** ;
- DÉFINIR LES INTERVENTIONS SUR LA BASE D'UNE ANALYSE DES **CAPACITÉS ET VULNÉRABILITÉS DES COMMUNAUTÉS** ;
- ADOPTER DES **PROCESSUS DÉCISIONNELS INCLUSIFS** ;
- PROMOUVOIR LE RENFORCEMENT DES **CAPACITÉS** ET LE TRANSFERT DE **SAVOIR-FAIRE** ;
- GARANTIR LA **PROTECTION CONTRE LA VIOLENCE** SOUS TOUTES SES FORMES ;
- PROMOUVOIR L'**ÉGALITÉ DES SEXES** ;
- PROTÉGER L'ENVIRONNEMENT POUR PROMOUVOIR LE **DÉVELOPPEMENT DURABLE**, NOTAMMENT GRÂCE À UN ACCÈS GÉNÉRALISÉ À L'ÉNERGIE DURABLE ET AUX PROGRAMMES DE RÉDUCTION DES RISQUES DE CATASTROPHES (RRRC).

Chaque **Policy** sectorielle de COOPI poursuit un double objectif : d'une part, aider l'organisation à engager une réflexion sur les thématiques centrales de ses programmes, à partager et à convenir d'une approche de travail commune ; d'autre part, expliciter et faire connaître sa position institutionnelle sur les différents sujets abordés.

Les policy viennent ainsi compléter les valeurs, la vision et la mission de l'organisation, en détaillant davantage les méthodes de travail et la stratégie qui sous-tend les programmes définis par COOPI.

En parallèle de chaque document de policy, un document de **Procédures Opérationnelles Standard** (POS) est élaboré. Celui-ci traduit le cadre théorique en pratiques de gestion des programmes et accompagne les équipes dans la mise en œuvre concrète de ces principes, afin de garantir des interventions durables et efficaces.

En 2024, la Policy sur la Localisation a été publiée.



POLICY ET LIGNES DIRECTRICES DE COOPI



POLICY SUR LA LOCALISATION

COOPI a adopté une Policy sur la Localisation qui synthétise la manière dont l'organisation souhaite contribuer à renforcer le rôle des acteurs locaux avec lesquels elle collabore, ainsi que des communautés dans lesquelles elle intervient, en les plaçant davantage au cœur de leur propre changement et développement. Cette policy repose sur une vision de la coopération internationale où le partenariat avec les organisations actives sur le terrain, la collaboration et le renforcement des capacités locales sont considérés comme des éléments clés d'une réponse humanitaire efficace et durable. Elle aborde des thématiques telles que la promotion d'une gestion équitable des fonds, le renforcement des capacités des organisations locales, les actions de co-construction des projets, la facilitation de la participation, l'action directe des communautés locales ainsi que leur accès aux opportunités de financement.

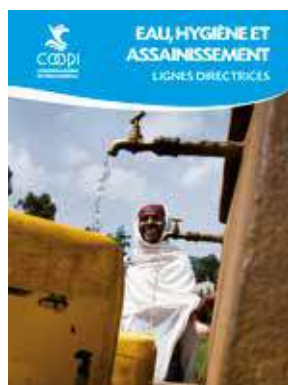

EAU, HYGIÈNE ET ASSAINISSEMENT
(LIGNES DIRECTRICES, 2022)

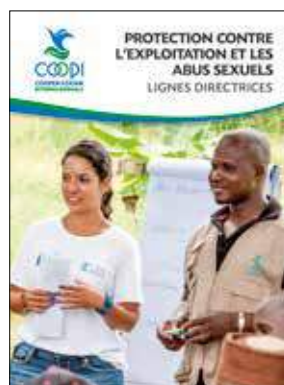

PROTECTION CONTRE L'EXPLOITATION ET LES ABUS SEXUELS
(LIGNES DIRECTRICES, 2019)



L'ÉDUCATION EN SITUATIONS D'URGENCE
(LIGNES DIRECTRICES, 2018)



SÉCURITÉ NUTRITIONNELLE
(POLICY, 2017)



PROTECTION
(POLICY, 2016)



GENRE
(POLICY, 2016)



SÉCURITÉ ALIMENTAIRE ET MOYENS DE SUBSISTANCE
(LIGNES DIRECTRICES, 2022)



ENVIRONNEMENT ET RÉDUCTION DU RISQUE DE CATASTROPHES
(POLICY, 2013)



ENFANCE (POLICY, 2011)

RESPONSABILITÉ SOCIALE D'ENTREPRISE (POLICY, 2011)

LES POLICY PEUVENT ÊTRE TÉLÉCHARGÉES SUR LE SITE WWW.COOPI.ORG AUX LIENS SUIVANTS :

- EN ITALIEN [HTTPS://WWW.COOPI.ORG/IT/LE-POLICY-DI-COOPI.HTML](https://www.coopi.org/it/le-policy-di-coopi.html)
- EN ANGLAIS [HTTPS://WWW.COOPI.ORG/EN/COOPI-POLICIES.HTML](https://www.coopi.org/en/coopi-policies.html)
- EN FRANÇAIS ET ESPAGNOL [HTTPS://WWW.COOPI.ORG/IT/DOCUMENTI.HTML](https://www.coopi.org/it/documenti.html) EN LES SÉLECTIONNANT DANS LA RUBRIQUE DOCUMENTS

L'EMPREINTE DE COOPI

En 2024, COOPI était présente dans **33 pays** d'Afrique, du Moyen-Orient, d'Amérique latine et des Caraïbes et en Italie. Dans 28 de ces pays, elle a réalisé au total **213 projets**, dont 196 projets d'urgence et de développement et 17 projets de soutien à distance. Au total **7 157 941 bénéficiaires** ont été atteints.

En 2024, COOPI était également présente au Cameroun, en Colombie, au Paraguay, au Kenya et au Malawi planifiant le lancement des activités pour l'année suivante et poursuivant des relations actives avec les parties prenantes à différents niveaux.

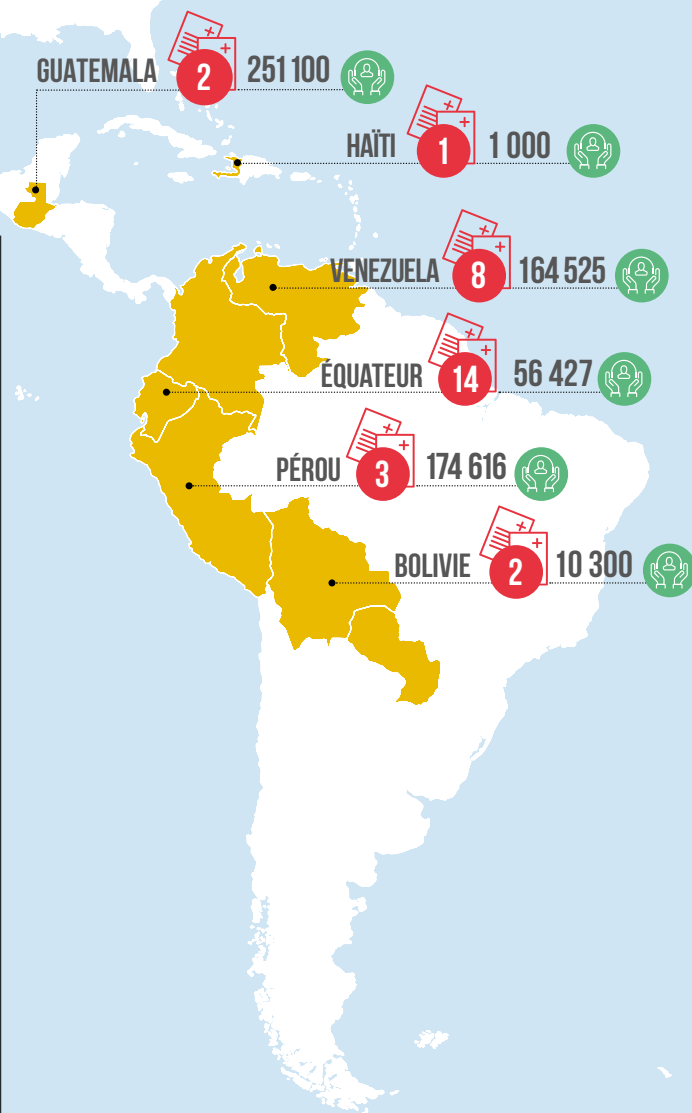

7 157 941
BÉNÉFICIAIRES



213
PROJETS



33
PAYS

7 156 708
BÉNÉFICIAIRES DES PROJETS
INTERNATIONAUX ET EN ITALIE



196 PROJETS
INTERNATIONAUX ET EN ITALIE



TYPE D'INTERVENTION

URGENCE

149
PROJETS

DÉVELOPPEMENT

45
PROJETS

SOUTIEN A
DISTANCE

17
PROJETS

LUTTE CONTRE LA PAUVRETÉ
ALIMENTAIRE EN ITALIE

2
PROJETS

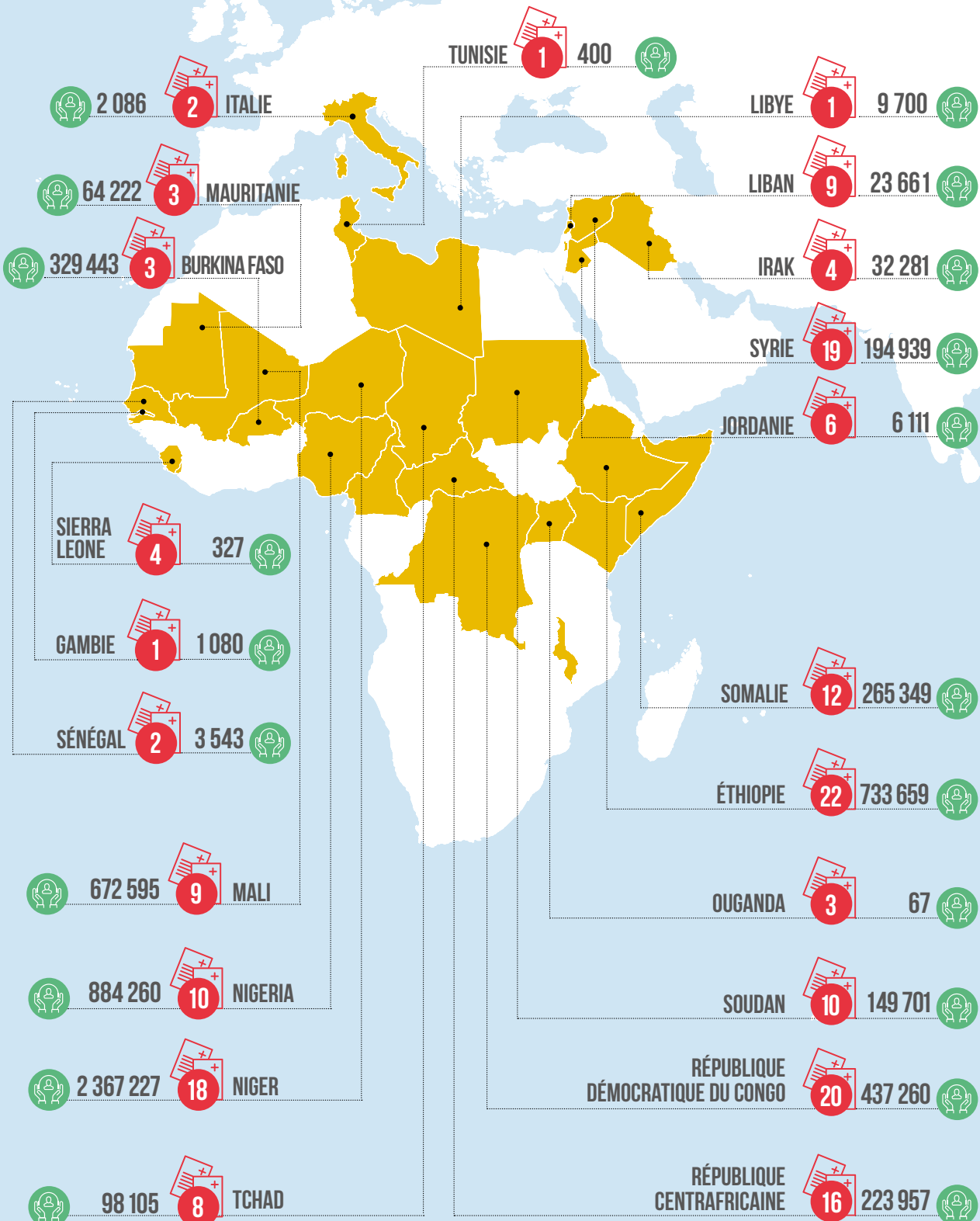

LÉGENDE



BÉNÉFICIAIRES



PROJETS

LE FUTUR PROCHE : ORIENTATIONS STRATÉGIQUES 2022-2024





“**LE FUTUR PROCHE**” – le titre du document qui résumant les **Orientations de développement de COOPI 2022-2024** - souligne d'emblée quel est l'objectif premier et à la fois l'élément qui rend sa manière de fonctionner et de créer pour les communautés un impact spécifique et reconnaissable : le concept de "proche".

PROCHE CONSIDÉRÉ COMME NOTRE PROCHE, relativement à ceux qui se trouvent dans des conditions de fragilité.

PROCHE CONSIDÉRÉ COMME QUELQU'UN QUI EST LE PLUS PROCHE DE NOUS et qui pourrait avoir besoin d'aide même si « loin » de la logique typique premier et tiers-monde.

ET PROCHE CONSIDÉRÉ COMME FUTUR PROCHE, ce qui va se passer ou, mieux encore, ce qui se passe déjà.

La Sécurité Alimentaire, la Protection, l'Eau, l'Hygiène et l'Assainissement, l'Environnement et la Réduction des Risques de Catastrophes sont les secteurs d'intervention les plus consolidés et qui sont depuis toujours au centre de la programmation de COOPI, notamment en ce qui concerne les projets de développement.

Parmi les **domaines d'intervention prioritaires** de COOPI figurent et continueront à figurer, le **soutien aux réfugiés et aux populations déplacées, la nutrition et l'éducation même en situations d'urgence**.

Et, bien que dans un scénario global qui voit se multiplier les urgences, qui deviennent plus fréquentes, plus localisées et plus complexes à décrypter du point de vue des acteurs impliqués, COOPI encourage et continuera à **encourager l'évolution des interventions sur le terrain: de situations d'urgences à des processus de promotion d'un développement durable et à long terme**, une caractéristique qui depuis toujours distingue son travail et dont la valeur est de plus en plus reconnue même par les grands bailleurs de fonds internationaux.

**COOPI PROMET
L'ÉVOLUTION DES
INTERVENTIONS SUR
LE TERRAIN, QUI
PASSENT DE L'URGENCE
À DES PROCESSUS DE
DÉVELOPPEMENT
DURABLE.**

LE FUTUR PROCHE : ORIENTATIONS STRATEGIQUES 2022-2024



PHOTO : PAOLO FATTORI

6 OBJECTIFS STRATÉGIQUES DÉTERMINERONT LE DÉVELOPPEMENT DE COOPI DANS UN FUTUR PROCHE.

Avec les nouvelles orientations stratégiques, COOPI a défini les éléments d'une nouvelle étape de son parcours de croissance, dépassant ce qui a déjà été consolidé en termes d'opérativité, de capacité d'intervention et de compétences. Avec le document **"Le futur proche : Orientations stratégiques 2022-2024"** COOPI a créé un document d'orientation qui est avant tout **un outil de travail** qui, en pratique, met en évidence **ce que COOPI veut faire "en plus"** de ce qu'elle fait déjà normalement pour donner des réponses de plus en plus efficaces pour lutter contre la pauvreté et **pour soutenir un nombre croissant de personnes.**

COOPI A IDENTIFIÉ POUR LA PÉRIODE 2022-2024 6 OBJECTIFS STRATÉGIQUES COMME FACTEURS DÉTERMINANTS POUR SON DÉVELOPPEMENT DANS LE FUTUR PROCHE :

1 AIDE HUMANITAIRE
DÉVELOPPEMENT DE L'OPÉRATIVITÉ
DANS LE DOMAINE DE L'AIDE
HUMANITAIRE.

2 PROXIMITÉ : DÉCENTRALISATION ET PARTENARIATS POUR SE DÉVELOPPER
SYSTÉMISATION DE LA DÉCENTRALISATION
ORGANISATIONNELLE ET DÉVELOPPEMENT DES PARTENARIATS.

3 PROTECTION DE L'ENVIRONNEMENT, ACCÈS À L'ÉNERGIE ET DÉVELOPPEMENT DURABLE
DÉVELOPPEMENT D'ACTIVITÉS DE PROTECTION DE L'ENVIRONNEMENT,
PROMOTION DE L'ACCÈS À L'ÉNERGIE ET DU DÉVELOPPEMENT DURABLE.

4 LUTTE CONTRE LA PAUVRETÉ EN ITALIE
DISTRIBUTION DE DENRÉES ALIMENTAIRES
ET ÉCOUTE DES FRAGILITÉS.

5 DÉVELOPPEMENT DES COMPÉTENCES ET PROMOTION DU PROFESSIONNALISME
RENFORCEMENT DES COMPÉTENCES ET DU
PROFESSIONNALISME DE LA COOPERATION INTERNATIONALE.

6 COMMUNICATION ET PARTICIPATION
RENFORCEMENT DU POSITIONNEMENT ET DE LA
COMMUNICATION ET PARTICIPATION D'UN PUBLIC
DE PLUS EN PLUS LARGE ET DIVERSIFIÉ.



LES SECTEURS D'INTERVENTION, LES PAYS ET LES BÉNÉFICIAIRES ATTEINTS



IL EST POSSIBLE DE CONSULTER LE DOCUMENT COMPLET "LE FUTUR PROCHE - ORIENTATIONS STRATÉGIQUES 2022-2024" AU LIEN SUIVANT

[HTTPS://COOPI.ORG/UPLOADS/HOME/1625972BA81E48.PDF](https://coopi.org/uploads/home/1625972BA81E48.PDF)

COORDINATION RÉGIONALE

AFRIQUE OCCIDENTALE

SAHEL: LES BESOINS HUMANITAIRES

32,8

MILLIONS DE PERSONNES
ONT BESOIN D'AIDE
HUMANITAIRE

10,6

MILLIONS DE PERSONNES
FRAPPÉES PAR UNE INSÉCURITÉ
ALIMENTAIRE SÈVÈRE

1,9

MILLIONS D'ENFANTS
SOUFFRENT DE
MALNUTRITION

7,7

MILLIONS DE DÉPLACÉS
ET DE RÉFUGIÉS



L'AFRIQUE OCCIDENTALE - malgré les importantes richesses naturelles de la région - présente plusieurs problématiques majeures et interconnectées qui privent la région de son énorme potentiel : les **conflits** - accompagnés dans plusieurs pays de la région par des coups d'État - et l'insécurité s'intensifient d'année en année, fragilisant le tissu social et réduisant l'accès humanitaire dans un contexte de **pauvreté chronique** et de gouvernance faible, auxquelles s'ajoutent les conséquences de plus en plus lourdes et fréquentes des **changements climatiques**.

Près de 33 millions d'habitants du Sahel ont besoin d'**assistance humanitaire** et de **protection** : une priorité absolue dans la région qui requiert des interventions ciblées et spécifiques pour gérer l'urgence humanitaire et contribuer à prévenir la propagation de la crise dans les pays côtiers limitrophes, sans pour autant renoncer à la mise en place de programmes visant à promouvoir un développement durable.

Parmi les conséquences de la crise multidimensionnelle en cours, la région compte également plus de 7 millions de **déplacés** et **réfugiés**, et la population du Sahel fait face à une **insécurité alimentaire** croissante ainsi qu'à une propagation inquiétante de la **malnutrition aiguë**.

COOPI EN AFRIQUE OCCIDENTALE

DAKAR



50 PROJETS RÉALISÉS



4 322 697

BÉNÉFICIAIRES ATTEINTS

EFFECTIF INTERNATIONAL



65

PERSONNES



27

FEMMES



38

HOMMES

EFFECTIF LOCAL



554

PERSONNES



163

FEMMES



391

HOMMES

COOPI EST PRÉSENTE EN AFRIQUE DE L'OUEST DEPUIS 1967

DANS LA RÉGION, COOPI OPÈRE ACTUELLEMENT AU BURKINA FASO, EN GAMBIE, AU MALI, EN MAURITANIE, AU NIGER, AU NIGERIA, AU SÉNÉGAL ET EN SIERRA LEONE. LA **COORDINATION RÉGIONALE AFRIQUE OCCIDENTALE** EST SITUÉE À **DAKAR**.

PRINCIPAUX SECTEURS D'INTERVENTION AU NIVEAU RÉGIONAL













DOMAINES D'INTERVENTION PRIORITAIRES

En Afrique Occidentale, COOPI met en œuvre des interventions de **gestion intégrée** des **urgences humanitaires** – conséquences des conflits et des phénomènes météorologiques extrêmes liés aux changements climatiques – en soutien aux déplacés, aux réfugiés et aux communautés d'accueil. COOPI développe également des programmes visant à **réduire l'insécurité alimentaire** et nutritionnelle, avec un accent particulier sur la **santé** – y compris la **santé mentale** – et sur la **protection**. En parallèle, l'organisation poursuit ses actions pour promouvoir la **paix**, la **cohésion sociale** tout en renforçant la résilience des communautés.

La collaboration avec les acteurs locaux – **institutions, organisations** de la société civile, **communautés** –, **l'approche transversale** multi-pays et le **modèle organisationnel décentralisé** constituent les piliers de l'action de COOPI sur le terrain. Dans chaque domaine d'intervention, COOPI planifie en effet ses activités à partir d'une **vision régionale** qui privilégie les synergies possibles, la continuité et la complémentarité dans la zone ; les projets mis en œuvre au niveau national ne sont donc pas isolés, mais s'inscrivent dans un cadre plus large, tenant compte des interventions en cours et/ou possibles dans les pays limitrophes. Grâce à la décentralisation organisationnelle, COOPI parvient également à **agir rapidement** et à être présente aux tables de coordination avec les autres acteurs – internationaux et nationaux – actifs dans chaque pays et région.

COOPI EN AFRIQUE OCCIDENTALE 2024

SECTEURS D'INTERVENTION	PAYS
 AIDE HUMANITAIRE MULTISECTORIELLE	MALI • NIGER • NIGERIA
 SANTÉ (ET SANTÉ MENTALE)	BURKINA FASO • MALI • NIGER
 ÉDUCATION EN SITUATIONS D'URGENCE	NIGER
 PROTECTION	NIGER
 SOUTIEN À DISTANCE	SÉNÉGAL • SIERRA LEONE
 SÉCURITÉ NUTRITIONNELLE	MALI • NIGER
 SÉCURITÉ ALIMENTAIRE ET MOYENS DE SUBSISTANCE	BURKINA FASO • GAMBIE • MALI MAURITANIE • NIGERIA
 DÉVELOPPEMENT ÉCONOMIQUE	BURKINA FASO • MALI • MAURITANIE NIGERIA • SÉNÉGAL
 RÉDUCTION DES RISQUES DE CATASTROPHE / PRÉPARATION AUX CATASTROPHES	NIGER • NIGERIA
 GOUVERNANCE/ SOCIÉTÉ CIVILE/ DROITS DE L'HOMME	NIGER

AIDE HUMANITAIRE ET ACCÈS AUX SERVICES DE BASE

 **24** PROJETS RÉALISÉS
 **2 085 233** BÉNÉFICIAIRES ATTEINTS

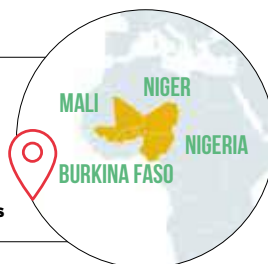

En Afrique occidentale, COOPI apporte une **réponse d'urgence rapide et intégrée** pour garantir l'accès aux services de base des « **populations en mouvement** » – telles que les personnes déplacées et les réfugiés – ainsi que des communautés d'accueil.

Les interventions menées sur le terrain sont multisectorielles : **protection, santé et santé mentale, WASH et sécurité nutritionnelle**. Les actions vont de la distribution de nourriture et de médicaments à la gestion de cliniques mobiles et de postes de santé avancés, avec une attention particulière portée aux groupes les plus à risque, notamment les **femmes et les enfants de 0 à 5 ans**.

COOPI est très active dans la lutte contre la **malnutrition**, en prenant en charge principalement les enfants en bas âge et les femmes enceintes, en collaboration avec les structures de santé locales. Pour protéger la santé des communautés locales, COOPI met également en œuvre des interventions contre le **paludisme** et la **tuberculose**, ainsi que des actions de prévention du **sida**.

Afin de garantir la protection et l'accès à une éducation de qualité pour les filles et les garçons frappés par les conflits

au Sahel, COOPI mène des projets d'**éducation en situations d'urgence** et de **soutien psycho-social**.

COOPI promeut également des services de **santé mentale** dans toute la région, destinés en particulier aux personnes les plus vulnérables – comme les déplacés, les réfugiés et les femmes victimes de violences basées sur le genre – à la fois au niveau **individuel et communautaire**. En plus du soutien direct, des actions de **sensibilisation**, de **formation des professionnels de santé** et de **plaidoyer** auprès des institutions sont également réalisées.

EN 2024, LES ACTIVITÉS D'AIDE HUMANITAIRE ET D'ACCÈS AUX SERVICES DE BASE EN AFRIQUE OCCIDENTALE ONT ÉTÉ RÉALISÉES PRINCIPALEMENT AU BURKINA FASO, AU MALI, AU NIGER ET AU NIGERIA.



PHOTO : ARCHIVÉS COOPI



PHOTO : SIMONE DURANTE

RENFORCEMENT DE LA RÉSILIENCE ET DÉVELOPPEMENT ÉCONOMIQUE



21 PROJETS RÉALISÉS



2 236 994 BÉNÉFICIAIRES ATTEINTS

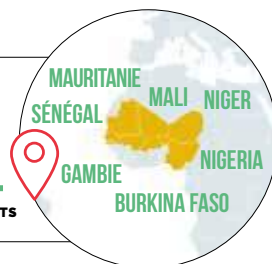

La promotion de la sécurité alimentaire, la réhabilitation des infrastructures, la prévention des conflits, la réduction des risques de catastrophes et la protection de l'environnement sont quelques-uns des principaux axes d'intervention de COOPI en Afrique Occidentale.

Les principales interventions de COOPI pour renforcer la résilience des communautés et promouvoir un développement économique en Afrique de l'Ouest s'adressent principalement aux agriculteurs et aux éleveurs, aux artisans et aux entrepreneurs, ainsi qu'aux communautés rurales dans leur ensemble, avec une attention particulière portée aux femmes et aux jeunes, afin qu'ils aient l'opportunité de lancer des activités génératrices de revenus. En effet, COOPI ne se limite pas à fournir une aide alimentaire, mais met en œuvre des projets visant à renforcer les moyens de subsistance des populations vivant en zones rurales.

La réhabilitation des infrastructures, la planification participative pour le développement territorial et la réduction

des risques environnementaux sont, avec la formation, au cœur des interventions pour la prévention et la réduction des risques liés aux catastrophes d'origine naturelle.

Toutes ces interventions s'accompagnent d'un travail visant à renforcer la cohésion sociale et à prévenir les conflits, notamment dans les zones rurales, en valorisant également le rôle des femmes dans la construction de la paix.

EN 2024, LES ACTIVITÉS DE RENFORCEMENT DE LA COHÉSION SOCIALE, DE LA RÉSILIENCE ET DE LA PROMOTION DU DÉVELOPPEMENT ÉCONOMIQUE EN AFRIQUE DE L'OUEST ONT ÉTÉ MISES EN ŒUVRE PRINCIPALEMENT AU BURKINA FASO, EN GAMBIE, AU MALI, EN MAURITANIE, AU NIGER, AU NIGÉRIA ET AU SÉNÉGAL.



PHOTO : MARCO SIMONCELLI

ORIENTATIONS STRATÉGIQUES

L'action de COOPI en Afrique occidentale vise à répondre aux crises humanitaires, à renforcer la résilience des communautés et à promouvoir un développement durable. L'organisation intervient avec une **approche régionale multi-pays**, en assurant la coordination des actions dans les différents contextes nationaux et en promouvant des solutions intégrées pour relever les défis les plus urgents de la région. Les principales orientations stratégiques de COOPI en Afrique occidentale dans les années à venir peuvent être résumées comme suit :

- fournir une **assistance humanitaire multisectorielle** et assurer la protection des populations vulnérables en situations d'urgence, en apportant des **réponses rapides et efficaces lors des crises**, et en garantissant une aide humanitaire dans les contextes de crise et de déplacement ;
- lutter contre la **malnutrition** et **renforcer les services de santé**, en consolidant son intervention ;
- renforcer la **résilience** et garantir la **sécurité alimentaire** ;
- rendre les **services de santé**, de santé mentale et de soutien psycho-social plus inclusifs et accessibles, en renforçant l'expérience acquise ces dernières années ;
- promouvoir l'**éducation en situations d'urgence** et le renforcement des infrastructures scolaires pour garantir un accès équitable et inclusif à l'éducation en situations de crise, et améliorer les capacités des institutions éducatives locales dans la prévention, la gestion et la réponse aux crises et aux catastrophes d'origine naturelle ;
- soutenir le **développement économique et la réduction des inégalités socio-économiques**, par le développement de chaînes d'approvisionnement durables, la création d'opportunités d'emplois décentes, le renforcement des entreprises dirigées par des jeunes et des femmes, ainsi que l'amélioration de l'accès aux services financiers ;

- développer une culture de **préparation et de réponses locales efficaces aux catastrophes** – telles que la sécheresse, les inondations, les tempêtes de sable et les vents violents (harmattan) – grâce à l'intégration de l'approche Nexus urgence-développement-paix, en accordant une attention particulière à la gestion des stocks d'urgence, une sensibilisation auprès des gouvernements et à l'activation des systèmes d'alerte précoce.



PHOTO : SIMONE DURANTE



PHOTO : SARA MAGNI

POUR EN SAVOIR PLUS SUR LE TRAVAIL EN AFRIQUE OCCIDENTALE ACCÉDEZ À LA RUBRIQUE **WHERE WE WORK** DU SITE WEB DE COOPI À PARTIR DU LIEN

[HTTPS://WWW.COOI.ORG/EN/WHERE-WE-WORK.HTML](https://www.cooi.org/en/where-we-work.html)

ET CONSULTEZ LES PAGES DÉDIÉES À CHAQUE PAYS EN LES SÉLECTIONNANT SUR LA CARTE INTERACTIVE.

COORDINATION RÉGIONALE

AFRIQUE CENTRALE

BESOINS HUMANITAIRES

35,2

MILLIONS DE PERSONNES
ONT BESOIN D'AIDE
HUMANITAIRE

32,4

MILLIONS DE PERSONNES
FRAPPÉES PAR L'INSÉCURITÉ
ALIMENTAIRE

11,9

MILLIONS DE PERSONNES
SOUFFRENT DE
MALNUTRITION

9,1

MILLIONS DE PERSONNES
DÉPLACÉES ET DE RÉFUGIÉS



EN AFRIQUE CENTRALE l'instabilité politique et la présence de **groupes armés** sont omniprésentes. La pauvreté et le manque d'opportunités économiques, l'accès limité aux services de base, la corruption et la criminalité sont endémiques, et à ces fragilités structurelles s'ajoutent les effets de plus en plus dévastateurs des **changements climatiques**. En effet, les inondations et les sécheresses aggravent l'**insécurité alimentaire** et la **malnutrition** déjà très répandues, tout comme les épidémies rendent les **crises humanitaires** encore plus dramatiques.

En **République démocratique du Congo** – notamment dans la région orientale du pays – l'escalade du conflit armé provoque des **déplacements massifs de population** et aggrave une situation déjà très urgente : on estime actuellement que plus de **25 millions de personnes** ont besoin d'un soutien immédiat en matière de protection, d'accès à la nourriture, à l'eau potable, aux soins de santé, aux abris temporaires et aux biens de première nécessité.

En **République centrafricaine**, bien que la situation humanitaire et sécuritaire se soit relativement améliorée dans certaines zones du pays au cours de l'année 2024, une grande partie de la population reste extrêmement vulnérable : près de **50 % de la population** a besoin d'**aides humanitaires** dans des secteurs tels que la sécurité alimentaire et nutritionnelle, l'eau, l'hygiène et l'assainissement (WASH), la santé et la protection. De plus, dans plusieurs zones, le nombre de déplacés dépasse 25 % de la population, et le pays accueille des dizaines de milliers de **réfugiés en provenance du Soudan**.

COOPI EN AFRIQUE CENTRALE

COOPI EST PRÉSENTE EN AFRIQUE CENTRALE DEPUIS 1974.

DANS LA RÉGION, COOPI OPÈRE ACTUELLEMENT EN RÉPUBLIQUE DÉMOCRATIQUE DU CONGO, EN RÉPUBLIQUE CENTRAFRICAINE, AU TCHAD ET AU CAMEROUN.



44 PROJETS RÉALISÉS



759 322

BÉNÉFICIAIRES ATTEINTS

EFFECTIF INTERNATIONAL



52

PERSONNES



EFFECTIF LOCAL



308

PERSONNES

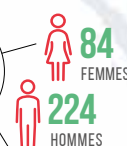









PRINCIPAUX SECTEURS D'INTERVENTION AU NIVEAU RÉGIONAL



DOMAINES D'INTERVENTION PRIORITAIRES

COOPI est présente en Afrique centrale depuis plus de cinquante ans, s'engageant à promouvoir un meilleur accès aux **services de base** pour les populations, à **renforcer la résilience** des communautés et à favoriser la coexistence pacifique. Dans toute la région, les programmes d'**éducation**, de **protection** et de promotion de la **cohésion sociale** sont prioritaires, ainsi que la lutte contre la **malnutrition** et la promotion de la **sécurité alimentaire**. De plus, la crise en République démocratique du Congo et la présence en République centrafricaine et au Tchad de déplacés internes et de réfugiés venant du Soudan ont conduit COOPI à intensifier les interventions d'urgence humanitaire dans la région. Les programmes et interventions de COOPI dans la région naissent d'une **étroite collaboration** avec les **institutions de l'État** et les **organisations actives sur le territoire**, ainsi que de l'implication active des **communautés bénéficiaires**.

COOPI EN AFRIQUE CENTRALE 2024

	SECTEURS D'INTERVENTION	PAYS
	SÉCURITÉ NUTRITIONNELLE	RDC
	SANTÉ (ET SANTÉ MENTALE)	RDC
	ASSISTANCE HUMANITAIRE	RCA • RDC • TCHAD
	ÉDUCATION ET FORMATION	RCA • RDC • TCHAD
	ÉDUCATION EN SITUATIONS D'URGENCE	RCA • RDC • TCHAD
	PROTECTION	RCA • RDC • TCHAD
	SOUTIEN À DISTANCE	RCA • RDC
	GOVERNANCE/SOCIÉTÉ CIVILE/DROITS DE L'HOMME	RCA • TCHAD
	SÉCURITÉ ALIMENTAIRE ET MOYENS DE SUBSISTANCE	RCA • RDC • TCHAD



LUTTE CONTRE LA MALNUTRITION ET PROTECTION DE LA SANTÉ

10 PROJETS RÉALISÉS
270 321 BÉNÉFICIAIRES ATTEINTS

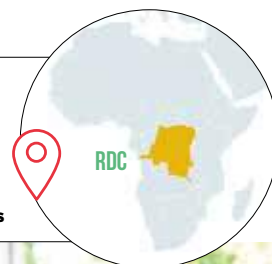

Pour lutter contre la malnutrition en Afrique centrale, COOPI agit avec pour objectif de réduire les risques de morbidité et de mortalité infantile liés à la malnutrition, tant par des interventions sanitaires que par la formation et la prévention.

Les interventions se concentrent particulièrement sur l'identification et **la prise en charge des enfants malnutris**, surtout dans la tranche d'âge critique des moins de 5 ans, avec l'application des protocoles contre la malnutrition et la fourniture de matériel de dépistage en collaboration avec les structures sanitaires locales.

À la prise en charge s'ajoutent des actions de **formation**, à la fois destinées à la communauté et aux familles pour faciliter la détection des cas de malnutrition, et destinées aux femmes concernant les bonnes pratiques alimentaires pendant la grossesse, l'allaitement, et ensuite pour les enfants.

Ces interventions sont menées de manière intégrée avec des actions de protection de **l'intégrité physique et du bien-être physique et mental** des populations les plus vulnérables, dans une optique de coordination avec les interventions des acteurs locaux opérant dans la zone.



PHOTO : JONATHAN IMBA MOKOMBI

EN 2024, LES ACTIVITÉS DE LUTTE CONTRE LA MALNUTRITION EN AFRIQUE CENTRALE ONT PRINCIPALEMENT EU LIEU EN RDC.

PLUS PRÉCISÉMENT, DES ACTIONS VISANT À RENDRE PLUS EFFICACE LA PRISE EN CHARGE COMMUNAUTAIRE DE LA MALNUTRITION SÉVÈRE ONT ÉTÉ EXPÉRIMENTÉES ET MISES EN ŒUVRE EN COLLABORATION AVEC LES AUTORITÉS MINISTÉRIELLES COMPÉTENTES.



PROMOTION DE LA SÉCURITÉ ALIMENTAIRE

3 PROJETS RÉALISÉS
13 675 BÉNÉFICIAIRES ATTEINTS

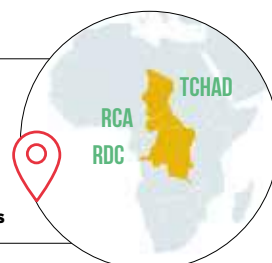

En Afrique centrale, COOPI promeut la sécurité alimentaire et la résilience des communautés frappées par les crises humanitaires à travers des programmes structurés comprenant :

- la **distribution de denrées alimentaires de première nécessité** aux familles ayant besoin d'une aide immédiate ;
- des activités de **soutien pour améliorer les capacités entrepreneuriales**, en particulier celles des femmes et des jeunes ;
- le soutien à la **professionnalisation des secteurs agro-pastoraux et de l'artisanat** ;

- le financement **d'activités génératrices de revenus** et l'amélioration de **l'accès au crédit pour les femmes, les jeunes et les personnes vulnérables**.

EN 2024, LES ACTIVITÉS DE PROMOTION DE LA SÉCURITÉ ALIMENTAIRE EN AFRIQUE CENTRALE ONT ÉTÉ MENÉES PRINCIPALEMENT EN RÉPUBLIQUE CENTRAFRICAINE (RCA).



AFRIQUE CENTRALE

PROTECTION



8 PROJETS RÉALISÉS



185 556 BÉNÉFICIAIRES ATTEINTS

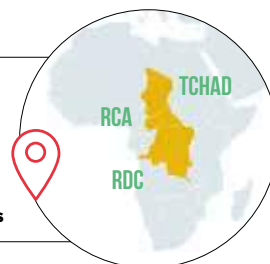

Les activités de **Protection** représentent une constante des programmes menés par COOPI en Afrique centrale et sont également présentes de manière transversale dans la plupart des interventions sur le terrain avec un accent particulier sur celles destinées aux enfants et aux femmes.

COOPI met en œuvre des programmes de protection complets, tant en termes de **soutien psycho-social** aux victimes de violences que par des actions de **prévention** et de **sensibilisation**. En ce qui concerne la protection de l'enfance, l'accent est mis sur les **enfants les plus vulnérables**, frappés par les conflits et la violence, déplacés ou réfugiés, en particulier ceux non accompagnés ou anciennement associés à des groupes armés. Les activités de prévention et de sensibilisation s'adressent non seulement aux parents, mais aussi aux enseignants et à l'ensemble de la communauté.

En ce qui concerne les **femmes**, les programmes de COOPI se concentrent sur les activités de protection des **survivantes de violences basées sur le genre** et leur **réinsertion professionnelle**, en plus des activités de prévention des

violences, en particulier sexuelles. Une attention particulière est accordée aux victimes de violences perpétrées par des groupes armés, souvent des jeunes mères ayant besoin d'un **soutien psycho-social** spécifique.

Les activités de protection sont étroitement liées à celles de promotion de la paix et de défense des droits de l'homme.

EN 2024, LES ACTIVITÉS DE PROTECTION EN AFRIQUE CENTRALE ONT ÉTÉ MENÉES EN RCA, EN RDC ET AU TCHAD. EN PARTICULIER, EN RDC, UN SOUTIEN A ÉTÉ APPORTÉ AUX VICTIMES DE VIOLENCES PERPÉTRÉES PAR DES GROUPES ARMÉS, NOTAMMENT AUX JEUNES MÈRES VICTIMES DE VIOLENCES SEXUELLES, À TRAVERS DES ACTIONS DE SOUTIEN PSYCHOLOGIQUE, SOCIAL ET ÉCONOMIQUE, DANS UNE OPTIQUE DE PROMOTION DE LA PAIX ET DE LUTTE CONTRE LES CRIMES DE GUERRE.



FORMATION, INSTRUCTION ET ÉDUCATION EN SITUATIONS D'URGENCE



12 PROJETS RÉALISÉS



202 207 BÉNÉFICIAIRES ATTEINTS

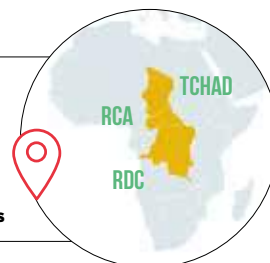

Dans le cadre de l'**éducation** et de l'**éducation en situations d'urgence** en Afrique centrale, COOPI mène des activités pour garantir une éducation inclusive et de qualité à tous les enfants, en particulier ceux se trouvant dans des situations de grande vulnérabilité – comme les enfants déplacés, réfugiés ou en situation de handicap – afin de prévenir le décrochage scolaire. Des **interventions infrastructurelles** sont réalisées, allant de la construction d'établissements scolaires à la rénovation et la réhabilitation de classes endommagées, ainsi qu'à la création de points d'accès à l'eau et d'installations sanitaires adéquates. Lorsque c'est possible, COOPI privilégie la construction d'établissements scolaires fixes ; lorsque ce n'est pas possible, elle en construit des temporaires. De plus, l'organisation assure l'**équipement** des classes et fournit le **matériel scolaire** aux élèves.

À ce type d'intervention s'ajoutent des actions de formation destinées aux enseignants et aux parents, ainsi qu'un **soutien psycho-social**, surtout pour les enfants qui n'ont jamais suivi de scolarité ou qui l'ont interrompue à cause des conflits et des crises humanitaires. Dans le cadre de la **formation**, COOPI met en œuvre des parcours d'**alphabétisation** et de **formation professionnelle**, principalement destinés aux femmes et aux jeunes à risque de migration.

EN 2024, LES ACTIVITÉS D'ÉDUCATION, D'ÉDUCATION EN SITUATIONS D'URGENCE ET DE FORMATION EN AFRIQUE CENTRALE ONT ÉTÉ MENÉES AU TCHAD, EN RCA ET EN RDC.



GOVERNANCE INCLUSIVE, GENRE ET PAIX

 **4** PROJETS RÉALISÉS
 **87 135** BÉNÉFICIAIRES ATTEINTS



En Afrique centrale, COOPI met en œuvre des programmes de promotion de la cohésion sociale, principalement à travers des processus inclusifs ciblant les femmes et les jeunes. Des activités de **prévention et de lutte contre les violences et les discriminations basées sur le genre** sont menées, ainsi que des programmes d'autonomisation des femmes, en renforçant les organisations féminines et les réseaux de femmes. Une attention particulière a été portée aux programmes visant à **impliquer activement les jeunes**, éléments essentiels pour renforcer et promouvoir la **cohésion sociale**.

EN 2024, LES ACTIVITÉS DE GOUVERNANCE EN AFRIQUE CENTRALE ONT ÉTÉ MENÉES AU TCHAD ET EN RCA. EN PARTICULIER, IL CONVIENT DE SOULIGNER QU'EN RCA, 17 MAISONS DES JEUNES ONT ÉTÉ SOUTENUES À TRAVERS LE PAYS GRÂCE À DES ACTIONS DE SOUTIEN INFRASTRUCTUREL ET DE RENFORCEMENT DE L'OFFRE DE FORMATION.



ORIENTATIONS STRATÉGIQUES

Les secteurs d'intervention prioritaires de COOPI en Afrique centrale pour le futur proche resteront :

- **l'éducation** - notamment au **Tchad** et en **RCA** - à travers des activités d'infrastructure ainsi que des actions de soutien et de formation ;
- **la protection** - principalement en **RCA** et en **RDC** - avec une assistance aux femmes survivantes de violences basées sur le genre et aux enfants victimes d'abus et de conflits armés, tout en promouvant en parallèle des activités de sensibilisation et de formation au niveau communautaire ;
- la promotion de la **paix**, lutte et prévention des **violences** et discriminations basées sur le **genre**, **autonomisation** des femmes et engagement des jeunes ;
- **la nutrition** - principalement en **RDC** - à travers le renforcement des centres de santé communautaires et des activités de prévention et de prise en charge des cas de malnutrition ;
- **la sécurité alimentaire** - en **RDC**, en **RCA** et au **Tchad** - principalement par le renforcement de la chaîne agroalimentaire et l'augmentation de la productivité agricole, avec une attention particulière aux groupes de producteurs agricoles dirigés par des femmes. Ce

secteur d'activité sera mené, chaque fois que possible, parallèlement à la protection de l'environnement, dans une optique durable et communautaire ;

- **l'assistance humanitaire** - surtout au **Tchad** - avec une présence dans la région de Sila en réponse à la crise humanitaire au Soudan.



POUR EN SAVOIR PLUS SUR LE TRAVAIL EN AFRIQUE CENTRALE ACCÉDEZ À LA RUBRIQUE **WHERE WE WORK** DU SITE WEB DE COOPI À PARTIR DU LIEN

[HTTPS://WWW.COOI.ORG/EN/WHERE-WE-WORK.HTML](https://www.cooi.org/en/where-we-work.html)

ET CONSULTEZ LES PAGES DÉDIÉES À CHAQUE PAYS EN LES SÉLECTIONNANT SUR LA CARTE INTERACTIVE.

PHOTO : ARCHIVES COOPI

COORDINATION RÉGIONALE

AFRIQUE ORIENTALE ET AUSTRALE

CORNE DE L'AFRIQUE: BESOINS HUMANITAIRES

64

MILLIONS DE PERSONNES
ONT BESOIN D'ASSISTANCE
HUMANITAIRE

54

MILLIONS DE PERSONNES
FRAPPÉES PAR UNE INSÉCURITÉ
ALIMENTAIRE SÉVÈRE

20,7

MILLIONS DE
PERSONNES
DÉPLACÉES

11,4

MILLIONS D'ENFANTS ET DE FEMMES
ENCEINTES AFFECTÉS PAR LA
MALNUTRITION AIGUË

5,6

MILLIONS DE RÉFUGIÉS ET
DEMANDEURS D'ASILE



LA CORNE DE L'AFRIQUE fait face à une convergence de **crises climatiques** de plus en plus fréquentes et intenses – principalement sécheresses et inondations – ainsi qu'à des **conflits**, des **épidémies** et des **chocs économiques** qui poussent des millions de personnes au déplacement, à l'**insécurité alimentaire aiguë**, à la **malnutrition**, aux **urgences sanitaires** et à l'extrême **pauvreté**. Un cinquième des personnes dans le besoin au niveau mondial vivent dans la région, principalement au Soudan et en Éthiopie.

La Corne de l'Afrique est le théâtre de **l'une des plus grandes crises de déplacement au monde**. Fin 2024, l'Afrique Orientale et la Région des Grands Lacs comptaient 20 millions de déplacés internes et 5,6 millions de réfugiés, principalement en raison des conflits et des crises climatiques. Un tiers des personnes en situation de besoin dans la région sont liées à la crise au **Soudan**, tandis que **l'Éthiopie** accueille près d'un million de réfugiés et de demandeurs d'asile.

Agir positivement sur les problématiques de la région nécessite une mobilisation massive des ressources humanitaires, la mise en œuvre de mesures d'atténuation de la crise climatique et des programmes de promotion de la paix et de la sécurité, bases indispensables au développement de solutions durables.

COOPI EN AFRIQUE ORIENTALE ET AUSTRALE

NAIROBI



COOPI EST PRÉSENTE EN AFRIQUE ORIENTALE ET AUSTRALE DEPUIS 1980.

DANS LA RÉGION, COOPI OPÈRE ACTUELLEMENT EN ÉTHIOPIE, AU MALAWI, EN SOMALIE, AU SOUDAN ET EN OUGANDA. LE SIÈGE DE LA **COORDINATION RÉGIONALE AFRIQUE ORIENTALE ET AUSTRALE** EST SITUÉ À **NAIROBI** (KENYA).



47 PROJETS RÉALISÉS



1 148 776

BÉNÉFICIAIRES ATTEINTS

EFFECTIF INTERNATIONAL



34

PERSONNES



EFFECTIF LOCAL



PRINCIPAUX SECTEURS D'INTERVENTION AU NIVEAU RÉGIONAL













DOMAINES D'INTERVENTION PRIORITAIRES

COOPI est présente en Afrique orientale et australe depuis plus de 40 ans. Dans la région, elle mène des interventions d'**aide humanitaire** dans des situations de crise liées aux conflits, aux changements climatiques et aux catastrophes d'origine naturelle. Elle promeut également de manière continue des programmes d'accès à l'**eau** et à des **sources d'énergie durables**, de lutte contre l'**insécurité alimentaire**, de cohésion communautaire et d'**accès aux services de base**, afin de renforcer la résilience des communautés.

En Afrique de l'Est et du Sud, COOPI opère dans divers secteurs, favorisant les processus de **transition** de la **gestion des urgences** aux **processus de développement**, coordonnant ses interventions avec celles des institutions et organisations présentes sur le terrain et impliquant la communauté locale à chaque étape.

Les activités sont planifiées selon une approche régionale, suivant un modèle décentralisé qui permet à COOPI de les adapter en fonction des besoins territoriaux identifiés directement sur le terrain.

COOPI EN AFRIQUE ORIENTALE ET AUSTRALE 2024

	SECTEURS D'INTERVENTION	PAYS
	EAU HYGIÈNE ET ASSAINISSEMENT	ÉTHIOPIE • SOMALIE • SOUDAN
	ASSISTANCE HUMANITAIRE	ÉTHIOPIE • SOMALIE • SOUDAN
	SANTÉ (ET SANTÉ MENTALE)	ÉTHIOPIE
	PROTECTION	SOUDAN
	SOUTIEN À DISTANCE	ÉTHIOPIE • OUGANDA
	SÉCURITÉ ALIMENTAIRE ET MOYENS DE SUBSISTANCE	ÉTHIOPIE • SOMALIE • SOUDAN
	ENVIRONNEMENT ET CHANGEMENTS CLIMATIQUES	SOMALIE
	ÉNERGIE	ÉTHIOPIE
	DÉVELOPPEMENT ÉCONOMIQUE	SOMALIE
	RÉDUCTION DES RISQUES DE CATASTROPHES / PRÉPARATION AUX CATASTROPHES	ÉTHIOPIE • SOUDAN



GESTION DE L'URGENCE HUMANITAIRE

10 PROJETS RÉALISÉS
197 251 BÉNÉFICIAIRES ATTEINTS



Dans le cadre de la gestion des crises humanitaires en Afrique Orientale et Australe, COOPI intervient avec des mécanismes de **réponse rapide** pour répondre aux besoins des « **populations en mouvement** » – des déplacés internes, des demandeurs d'asile et des réfugiés – ainsi que des **communautés d'accueil**.

L'**assistance** est souvent **multisectorielle**, avec un soutien sur les plans hygiénique, sanitaire et nutritionnel, mais aussi éducatif et pour le démarrage d'activités génératrices de revenus. Des distributions de nourriture et d'autres **biens de première nécessité** sont réalisées, des parcours d'éducation et de formation sont mis en place, et des aides financières sont fournies, sous forme de bons ou en espèces. Ainsi, les personnes frappées par les urgences humanitaires peuvent répondre à leurs besoins primaires tout en commençant à planifier des **parcours d'intégration** au sein de la communauté d'accueil, lorsque cela est possible.

EN 2024 DANS CE DOMAINE EN AFRIQUE ORIENTALE, COOPI A ÉTÉ PARTICULIÈREMENT ACTIVE :

- EN **ÉTHIOPIE**, DANS LES ZONES ENCORE FRAPPÉES PAR LA **CRISE HUMANITAIRE** DÉCLENCHÉE PAR LE CONFLIT INTERNE ;
- EN **SOMALIE**, EN APPUI AUX POPULATIONS AFFECTÉES PAR LES SÉCHERESSES, LES INONDATIONS ET LES CONFLITS INTERETHNIQUES ;
- AU **SOUDAN**, AUSSI BIEN AU NORD-DARFOUR QUE DANS L'ÉTAT DE KHARTOUM, DANS LE CADRE DE LA GESTION DE LA GRAVE **CRISE HUMANITAIRE** CAUSÉE PAR LE DÉCLENCHEMENT DE LA GUERRE.



ACCÈS À L'EAU

16 PROJETS RÉALISÉS
606 085 BÉNÉFICIAIRES ATTEINTS



En Afrique Orientale et Australe, COOPI réalise un nombre important de projets **d'eau, hygiène et assainissement**, très différenciés selon le contexte dans lequel elle opère. Dans le cadre de la gestion des **crises humanitaires**, COOPI met en œuvre des interventions d'eau, hygiène et assainissement d'urgence, qui prévoient la **distribution d'eau potable** et de produits pour **l'assainissement de l'eau** auprès des populations déplacées, **l'installation de pompes** immersibles et le **débouchage de latrines**. Ces activités sont accompagnées d'actions de formation visant à promouvoir les **bonnes pratiques d'hygiène**, également comme moyen de prévention des épidémies.

Dans le cadre des programmes de développement, COOPI promeut un **meilleur accès à l'eau** et de meilleure qualité, en intervenant principalement au **niveau communautaire** dans les **zones rurales**, où sont construits et réhabilités des **barrages**, des **puits**, des **points d'eau** et des **latrines**. Là aussi, le travail est accompagné d'activités de formation et

de sensibilisation visant à promouvoir de **bonnes pratiques d'hygiène** et à réduire la propagation des maladies liées à la contamination de l'eau.

EN 2024, DANS CE DOMAINE EN AFRIQUE ORIENTALE, COOPI A ÉTÉ PARTICULIÈREMENT ACTIVE :

- EN **ÉTHIOPIE**, AVEC DES INTERVENTIONS EN SOUTIEN À LA POPULATION DÉPLACÉE DANS LES ZONES FRAPPÉES PAR LA SÉCHERESSE ET LES CONFLITS ;
- EN **SOMALIE**, AVEC DES INTERVENTIONS D'URGENCE EN SOUTIEN À LA POPULATION VIVANT DANS LES ZONES AFFECTÉES PAR LA SÉCHERESSE ;
- AU **SOUDAN**, AVEC DES INTERVENTIONS D'URGENCE DANS LES CAMPS DE DÉPLACÉS DANS LE CADRE DE LA GESTION DE LA CRISE HUMANITAIRE.



AFRIQUE ORIENTALE ET AUSTRALE

PROMOUVOIR LA SÉCURITÉ ALIMENTAIRE

10 PROJETS RÉALISÉS
238 057 BÉNÉFICIAIRES ATTEINTS



En Afrique Orientale et Australe, COOPI promeut la sécurité alimentaire aussi bien dans une optique de soutien d'**urgence** que de renforcement de la **résilience** et de la **durabilité** des activités agro-pastorales à long terme.

En ce qui concerne le soutien aux populations frappées par la sécheresse et les inondations ou déplacées en raison de conflits, COOPI met en œuvre des actions de **distribution de denrées alimentaires**, d'**intrants agricoles** – céréales, légumineuses et semences potagères – ainsi que d'**aides financières** en espèces aux familles, afin de leur permettre de répondre à leurs besoins immédiats.

Elle fournit également des **aliments** complémentaires **pour le bétail** afin d'en prévenir la dégradation physique et d'assurer la disponibilité de lait pour les familles – en particulier pour les enfants –, dans le but de garantir une nutrition adéquate et de contribuer à la réduction de la morbidité et de la mortalité infantiles.

Dans une optique de renforcement de la résilience et de développement durable de la région, COOPI s'occupe également du **lancement** et de la **relance des activités**

agricoles et pastorales, à travers la distribution de semences résistantes aux stress environnementaux, la distribution d'outils et d'équipements, ainsi que la formation professionnelle destinée aux communautés agro-pastorales. Une attention particulière est portée au soutien des femmes, des jeunes et des personnes en situation de handicap, afin de leur permettre d'accéder à des **opportunités économiques et entrepreneuriales**. Enfin, afin de réduire les risques liés aux inondations, COOPI réalise des interventions d'**infrastructure** et d'**adaptation des systèmes d'irrigation** en soutien aux communautés pastorales et agropastorales.

EN 2024, DANS CE DOMAINE, COOPI A ÉTÉ PARTICULIÈREMENT ACTIVE EN **AFRIQUE ORIENTALE** EN **ÉTHIOPIE**, EN **SOMALIE** ET AU **SOUDAN**.



ATTÉNUER L'IMPACT DE LA CRISE CLIMATIQUE

4 PROJETS RÉALISÉS
59 257 BÉNÉFICIAIRES ATTEINTS



L'Afrique orientale et australe est une région où les chocs climatiques sont en constante augmentation, tant en intensité qu'en fréquence. De plus, les catastrophes d'origine naturelle frappent souvent une population déjà durement éprouvée par les conflits internes.

Dans cette région, COOPI mène des programmes environnementaux pour atténuer les effets du **changement climatique** ainsi que des projets de **réduction des risques de catastrophe et de préparation aux catastrophes**, en promouvant surtout une plus grande résilience des communautés et une augmentation des capacités des familles à **gérer les risques et les chocs** dus aux catastrophes naturelles. De plus, COOPI apporte un **soutien immédiat** aux déplacés internes et aux réfugiés victimes de conflits internes frappés par des catastrophes

DANS CE DOMAINE, EN 2024, EN **AFRIQUE ORIENTALE**, COOPI A ÉTÉ ACTIVE :

- EN **ÉTHIOPIE**, POUR SOUTENIR LA POPULATION FRAPPÉE PAR LA SÉCHERESSE ;
- EN **SOMALIE**, POUR RENDRE OPÉRATIONNELS LES PLANS DE RÉPONSE AUX CATASTROPHES ENVIRONNEMENTALES DANS LE CADRE DU CONSORTIUM SOMREP ;
- AU **SOUDAN**, À GEDAREF, EN SOUTIEN AUX DÉPLACÉS FRAPPÉS PAR LES CATASTROPHES NATURELLES ET LES CONFLITS.





FAVORISER L'ACCÈS À L'ÉNERGIE DURABLE

1 PROJET RÉALISÉ
43 083 BÉNÉFICIAIRES ATTEINTS



Depuis plusieurs années, COOPI promeut l'accès et l'utilisation de sources d'énergie durable et renouvelable, comme par exemple l'utilisation de panneaux solaires et la promotion d'initiatives génératrices de crédits carbone. Dans ce domaine, COOPI est particulièrement active dans la région d'Oromia en Éthiopie, plus précisément dans les zones rurales de Bale et South West Shewa. Depuis plusieurs

années, COOPI y développe un projet visant à introduire des foyers améliorés à haute efficacité énergétique pour la cuisson au sein des familles. Cela a permis la mise en place d'un cercle vertueux de génération de crédits carbone, qui sont ensuite réinvestis dans le développement local.



ORIENTATIONS STRATÉGIQUES

Les domaines et secteurs d'intervention prioritaires de COOPI dans un avenir proche en Afrique Orientale et Australe seront principalement:

- **l'assistance humanitaire** liée aux conflits en cours et aux **crises climatiques**, qui aggravent l'insécurité alimentaire et la vulnérabilité des communautés. En particulier, COOPI développe une **approche de Réponse Rapide** pour garantir des interventions rapides en situations d'urgence, grâce à des évaluations rapides des besoins, la distribution d'aides essentielles et un soutien multisectoriel aux populations affectées;
- **sécurité alimentaire et résilience climatique**, à travers des pratiques agroécologiques, une gestion durable des ressources en eau et un soutien aux économies locales, chaque fois que le contexte le permettra. Ces interventions contribueront à **renforcer la résilience**, en améliorant l'accès aux ressources naturelles, en atténuant les conflits liés à la compétition pour la terre et l'eau, et en facilitant le retour des populations déplacées;
- **eau hygiène et assainissement, réduction des risques de catastrophes et préparation aux urgences** – secteurs clés de l'action de COOPI dans la région, où l'organisation a acquis une solide expertise et une grande reconnaissance. Par ailleurs, la mise en œuvre de systèmes d'alerte précoce sera renforcée afin de prévenir les crises humanitaires et d'améliorer la réponse aux catastrophes naturelles.

À l'avenir, COOPI entend également consolider ses interventions dans des domaines innovants, tels que **l'accès aux sources d'énergie durable** dans les communautés rurales, déjà expérimenté avec succès en **Éthiopie**, ainsi que le développement d'**activités génératrices de revenus**, avec une attention particulière portée aux groupes les plus vulnérables. Des programmes de formation **professionnelle et d'inclusion** économique seront promus afin de garantir une plus grande autonomie aux communautés locales.

Compte tenu de l'interconnexion croissante entre les situations d'urgence et le développement dans la **Corne de l'Afrique**, COOPI se propose d'agir de plus en plus avec une **vision régionale multipays**, favorisant des réponses coordonnées et multisectorielles. De plus, la composante de « **localisation** », toujours présente dans l'approche de l'organisation, sera davantage **institutionnalisée** comme partie intégrante de la stratégie d'intervention, garantissant une plus grande participation des communautés locales dès la phase de conception des projets.



POUR EN SAVOIR PLUS SUR LE TRAVAIL EN AFRIQUE ORIENTALE ET AUSTRALE ACCÉDEZ À LA RUBRIQUE **WHERE WE WORK** DU SITE WEB DE COOPI À PARTIR DU LIEN

[HTTPS://WWW.COOPI.ORG/EN/WHERE-WE-WORK.HTML](https://www.cooi.org/en/where-we-work.html)

ET CONSULTEZ LES PAGES DÉDIÉES À CHAQUE PAYS EN LES SÉLECTIONNANT SUR LA CARTE INTERACTIVE.

PHOTO : CHIARA ZACCONE

COORDINATION RÉGIONALE

MOYEN-ORIENT ET AFRIQUE DU NORD

CRISE SYRIENNE : LES
BESOINS HUMANITAIRES

16,5

MILLIONS DE PERSONNES
ONT BESOIN D'ASSISTANCE
HUMANITAIRE

14,5

MILLIONS DE PERSONNES
SONT FRAPPÉES PAR
L'INSÉCURITÉ ALIMENTAIRE

5,4

MILLIONS DE
RÉFUGIÉS SYRIENS
DANS LE MONDE

6,8

MILLIONS DE
PERSONNES
DÉPLACÉES

14,4

MILLIONS DE PERSONNES N'ONT
PAS UN ACCÈS SUFFISANT À L'EAU
ET AUX SERVICES D'HYGIÈNE

2,4

MILLIONS D'ENFANTS NE
PEUVENT PAS SUIVRE UN
PARCOURS ÉDUCATIF RÉGULIER



LE MOYEN-ORIENT est traversé depuis longtemps par des **crises complexes**, récemment aggravées par l'escalade du conflit israélo-palestinien et la montée des tensions entre Israël et le Liban.

Toute la région est caractérisée par une **forte instabilité** et un nombre élevé de **déplacés** et de **réfugiés** qui, contraints de quitter leur lieu d'origine, se déplacent périodiquement vers des zones moins risquées ou des pays limitrophes. Depuis décembre 2024, la Syrie est entrée dans une **nouvelle phase politique**, mais au cours des 15 années de crise syrienne, plus de 13 millions de personnes ont dû abandonner leurs maisons, se retrouvant sans aucune ressource. Les pays limitrophes à la Syrie — comme le Liban et la Jordanie — ont accueilli au fil des ans plus de 5 millions de réfugiés, un nombre exceptionnellement élevé, surtout en proportion de la population résidente.

Selon les informations disponibles et l'analyse des besoins réalisée sur le terrain, la nécessité d'une aide humanitaire demeure largement répandue sur tout le territoire, avec des difficultés particulières concernant les **logements** ou **abris adéquats** et l'**accès à la nourriture**. Surtout les personnes les plus vulnérables — femmes, enfants, personnes âgées et personnes en situation de handicap — sont laissées à la marge et souffrent du manque de services de base, en raison de la destruction des écoles et des hôpitaux. Les **déplacements massifs de population** causés par la situation politique changeante ont mis sous pression des **systèmes de gouvernance** déjà **fragiles**. Pour garantir un retour digne aux populations déplacées, il est fondamental de faire du rétablissement des **services de base**, des **moyens de subsistance** et des logements une priorité.

COOPI AU MOYEN-ORIENT ET EN AFRIQUE DU NORD

BEYROUTH



40 PROJETS RÉALISÉS



267 092

BÉNÉFICIAIRES ATTEINTS

EFFECTIF INTERNATIONAL



34 PERSONNES



EFFECTIF LOCAL



COOPI EST PRÉSENTE AU MOYEN-ORIENT DEPUIS 1998 ET EN AFRIQUE DU NORD DEPUIS 1999.

DANS LA RÉGION, COOPI OPÈRE ACTUELLEMENT EN JORDANIE, EN IRAK, AU LIBAN, EN SYRIE, EN LIBYE ET EN TUNISIE. LE SIÈGE DE LA **COORDINATION RÉGIONALE MOYEN-ORIENT ET AFRIQUE DU NORD** EST SITUÉ À **BEYROUTH**.

PRINCIPAUX SECTEURS D'INTERVENTION AU NIVEAU RÉGIONAL











DOMAINES D'INTERVENTION PRIORITAIRES

Les programmes que COOPI met en œuvre au Moyen-Orient sont multisectoriels et se concentrent principalement sur l'**assistance humanitaire**, la **protection** et l'**éducation**, l'**EHA** ainsi que la **sécurité alimentaire** et le **développement économique**. En Afrique du Nord, une attention particulière est accordée au soutien des institutions locales pour garantir les **services de base en Libye**, ainsi qu'aux **opportunités d'emploi et d'inclusion sociale pour la population tunisienne**. Tous les projets sont réalisés en coordination avec **les autorités locales et les organisations de la société civile**, en écoutant et impliquant directement les bénéficiaires des interventions.

Grâce à sa présence dans plusieurs pays de la région et à sa capacité à développer une **vision régionale**, COOPI base son action sur la connaissance des besoins de l'ensemble du territoire.

La **décentralisation organisationnelle**, caractéristique de sa structure, lui permet d'agir rapidement et en accord avec les changements constants qui influencent les besoins des populations locales.

COOPI AU MOYEN-ORIENT ET EN AFRIQUE DU NORD 2024

SECTEURS D'INTERVENTION	PAYS
 ASSISTANCE HUMANITAIRE	LIBAN • SYRIE
 PROTECTION	JORDANIE • IRAK • LIBAN • SYRIE
 ÉDUCATION ET FORMATION	JORDANIE • IRAK • LIBAN • LIBYE • SYRIE
 ÉDUCATION EN SITUATIONS D'URGENCE	JORDANIE • IRAK • LIBAN • SYRIE
 EAU, HYGIÈNE ET ASSAINISSEMENT	LIBAN • LIBYE • SYRIE
 SÉCURITÉ ALIMENTAIRE ET MOYENS DE SUBSISTANCE	LIBAN • SYRIE
 DÉVELOPPEMENT ÉCONOMIQUE	JORDANIE • IRAK • LIBAN • SYRIE • TUNISIE
 SANTÉ (ET SANTÉ MENTALE)	SYRIE



AIDE HUMANITAIRE ET PROTECTION

14 PROJETS RÉALISÉS
151 754 BÉNÉFICIAIRES ATTEINTS



Au Moyen-Orient, COOPI met en œuvre des activités d'**assistance humanitaire** et de **protection** visant à soutenir les **personnes** particulièrement **vulnérables** en raison de la guerre et/ou des catastrophes d'origine naturelle, en accordant une attention particulière aux femmes, aux personnes en situation de handicap, aux enfants et aux personnes âgées.

COOPI s'engage à garantir que les **personnes déplacées** ou vivant dans des zones isolées reçoivent une **assistance intégrée vitale** ainsi que des biens de première nécessité. De plus, en 2024, COOPI a fourni aux déplacés et réfugiés syriens et libanais les moyens nécessaires pour affronter l'hiver, des **kits d'hygiène** — incluant des produits d'hygiène féminine et pour les nouveau-nés — ainsi qu'un **soutien psychologique** pour la gestion des traumatismes.

Pour soutenir les **enfants** en situation de grande vulnérabilité, COOPI organise des activités récréatives dans un environnement sécurisé ainsi que des campagnes de sensibilisation destinées aux familles et aux communautés. Parmi les objectifs de cette démarche figurent la prévention du **travail des enfants** et des **mariages précoces**, auxquels les familles ont parfois recours pour tenter de répondre à leurs besoins immédiats. De plus, afin de renforcer la

capacité des communautés à **garantir un environnement protecteur pour les mineurs**, COOPI organise des sessions de **sensibilisation** pour prévenir les violences sexuelles et promouvoir l'égalité des genres.



PHOTO : ARCHIVES COOPI

EN 2024, LES ACTIVITÉS D'ASSISTANCE HUMANITAIRE ET DE PROTECTION AU MOYEN-ORIENT ONT ÉTÉ RÉALISÉES PRINCIPALEMENT EN JORDANIE, EN IRAK, AU LIBAN ET EN SYRIE.



PROMOUVOIR L'ACCÈS À L'EAU, L'HYGIÈNE ET L'ASSAINISSEMENT

5 PROJETS RÉALISÉS
45 545 BÉNÉFICIAIRES ATTEINTS



Au Moyen-Orient, COOPI mène des projets EHA aussi bien dans des situations d'urgence que pour promouvoir un **accès meilleur et plus répandu à l'eau** potable au niveau communautaire et une meilleure **gestion des déchets** à long terme. En Syrie, en 2024, COOPI a promu un meilleur accès à l'eau et à l'hygiène dans les écoles de Damas et une intervention de réhabilitation des conduites d'eau et des systèmes d'égouts à Alep.

COOPI est également particulièrement engagée au Liban, en soutien à l'Union des Municipalités de Jurd Al Kaytee, afin d'améliorer le système de gestion des déchets solides urbains.

EN 2024, AU MOYEN-ORIENT COOPI A MIS EN ŒUVRE PLUSIEURS PROJETS EHA À TRAVERS :

- DES INTERVENTIONS POUR AMÉLIORER L'ACCÈS À UNE EAU DE QUALITÉ AU **LIBAN** ET EN **SYRIE** ;
- DES PROJETS DE PROMOTION D'UNE GESTION INTÉGRÉE ET DURABLE DES DÉCHETS SOLIDES URBAINS AU **LIBAN**.



PROMOTION DE L'ÉDUCATION EN SITUATIONS D'URGENCE



7 PROJETS RÉALISÉS



37 798 BÉNÉFICIAIRES ATTEINTS



En Moyen-Orient, COOPI promeut des projets d'**éducation en situations d'urgence** destinés aux **enfants** et aux jeunes afin de favoriser la reprise des parcours éducatifs et scolaires réguliers interrompus par les conflits, et de garantir un environnement d'apprentissage sûr, inclusif et stimulant. COOPI mène des activités d'amélioration des **infrastructures scolaires** – incluant l'évaluation et la réhabilitation légère des écoles et du mobilier – fournit une **formation aux enseignants**, notamment pour la prise en charge des enfants victimes de traumatismes, et **sensibilise la communauté** à l'importance de créer un environnement favorable à l'éducation des enfants et des jeunes.

De plus, COOPI distribue du **matériel pédagogique** et de la papeterie, des **kits scolaires aux enseignants et aux élèves**, et apporte un **soutien financier aux familles les plus vulnérables** afin qu'elles puissent assurer l'éducation de leurs enfants.

En Afrique du Nord, COOPI organise des formations en Libye pour **renforcer les capacités techniques** et infrastructurelles des municipalités dans la **fourniture**

de services sociaux et de base de qualité, inclusifs et centrés sur les personnes, dans plusieurs secteurs : EHA, éducation, santé, énergies renouvelables, gestion des déchets solides. L'objectif est de contribuer à améliorer les conditions de vie et la résilience des communautés locales vulnérables, y compris les migrants, les réfugiés, les rapatriés et les personnes déplacées internes.

EN 2024, AU MOYEN-ORIENT, LES ACTIVITÉS ÉDUCATIVES, MÊME EN SITUATIONS D'URGENCE, ONT ÉTÉ PRINCIPALEMENT MENÉES EN IRAQ, AU LIBAN ET EN SYRIE.

EN 2024, EN **AFRIQUE DU NORD**, EN **LIBYE**, DES PARCOURS DE **FORMATION** ONT ÉTÉ DÉVELOPPÉS POUR RENFORCER LES CAPACITÉS DES AUTORITÉS LOCALES À FOURNIR DES **SERVICES DE BASE**.

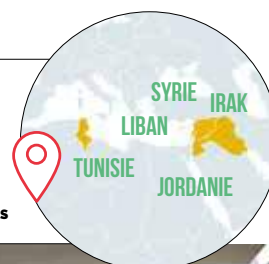

PHOTO : PAOLO FATTORI



PROMOUVOIR LA SÉCURITÉ ALIMENTAIRE ET LE DÉVELOPPEMENT ÉCONOMIQUE

13 PROJETS RÉALISÉS
31 595 BÉNÉFICIAIRES ATTEINTS



Au Moyen-Orient, dans la zone frappée par la crise syrienne, COOPI promeut des interventions visant à améliorer les moyens de subsistance de la population ainsi que l'accès aux services de base.

Les activités de COOPI visent à **soutenir les personnes déplacées, les réfugiés et les communautés d'accueil dans la reconquête de leur autonomie économique**, avec une attention particulière aux femmes, aux **personnes handicapées** et aux **jeunes**, à travers le soutien aux initiatives d'**émancipation des jeunes et des femmes**, l'augmentation de l'auto-emploi - notamment dans le secteur vert - et le développement de micro-entreprises et d'entreprises sociales.

EN 2024, DANS LA ZONE FRAPPÉE PAR LA CRISE SYRIENNE, COOPI A RÉALISÉ DES PROJETS DE SÉCURITÉ ALIMENTAIRE ET DE LANCEMENT DE MICRO ENTREPRISES, NOTAMMENT EN JORDANIE, EN IRAK, AU LIBAN ET EN SYRIE.



PHOTO : ARCHIVES COOPI

ORIENTATIONS STRATÉGIQUES

Les domaines et secteurs d'intervention prioritaires de COOPI au Moyen-Orient dans un avenir proche seront principalement :

- l'**assistance humanitaire** et la **gestion des situations d'urgence**, en particulier en Syrie et dans les pays affectés par la **crise syrienne** ;
- la **protection** et l'**éducation en situations d'urgence** ;
- la **sécurité alimentaire**, les **activités génératrices de revenus** et le **développement économique** ;
- l'**eau hygiène et assainissement**, y compris les systèmes de gestion des déchets ;
- la **gouvernance** et la **localisation**, afin d'accroître la

participation et d'impliquer de plus en plus les acteurs locaux, en particulier les jeunes et les femmes, dans le développement de leur avenir ;

- la **migration**, notamment en soutien aux migrants de retour ou potentiellement en départ, afin de favoriser leur inclusion sociale et économique.

POUR EN SAVOIR PLUS SUR LE TRAVAIL EN MOYEN-ORIENT ET EN AFRIQUE DU NORD ACCÉDEZ À LA RUBRIQUE **WHERE WE WORK** DU SITE WEB DE COOPI À PARTIR DU LIEN

[HTTPS://WWW.COOPI.ORG/EN/WHERE-WE-WORK.HTML](https://www.cooi.org/en/where-we-work.html)

ET CONSULTEZ LES PAGES DÉDIÉES À CHAQUE PAYS EN LES SÉLECTIONNANT SUR LA CARTE INTERACTIVE.



PHOTO : ARCHIVES COOPI

COORDINATION RÉGIONALE

AMÉRIQUE LATINE ET CARAÏBES

CRISE VÉNÉZUÉLIENNE:
BESOINS HUMANITAIRES

7,6

MILLIONS DE PERSONNES
ONT BESOIN D'ASSISTANCE
HUMANITAIRE

7,7

MILLIONS DE VÉNÉZUÉLIENS SONT RÉFUGIÉS
OU DEMANDEURS D'ASILE DANS D'AUTRES PAYS
D'AMÉRIQUE LATINE ET DES CARAÏBES



EN AMÉRIQUE LATINE ET DANS LES CARAÏBES COOPI opère dans une zone très vaste qui présente des différences internes considérables: Amérique du Sud, Amérique centrale et Caraïbes.

Crise socio-économique, instabilité politique, corruption, groupes armés et criminalité, inégalités sociales, chômage et inflation sont des problèmes récurrents sur l'ensemble du continent et constituent un frein important aux possibilités de développement des pays de la région. En outre, la région latino-américaine est fortement exposée aux **catastrophes d'origine naturelle** ; les Caraïbes, en particulier, représentent la deuxième zone la plus à risque de catastrophes naturelles au niveau mondial. Les **flux migratoires** concernent de nombreux pays de la région, tant en raison des catastrophes naturelles que de la **crise persistante au Venezuela**, qui a provoqué la plus grave crise migratoire et d'exode interne de l'histoire latino-américaine moderne. En ce qui concerne les migrants et les réfugiés en provenance du **Venezuela**, les principaux besoins humanitaires concernent les secteurs de la **protection**, du **logement** et des difficultés d'**intégration** dans les communautés d'accueil, principalement dues à leur situation d'irrégularité. Pour ceux qui ne peuvent pas s'installer de manière stable sur un territoire et continuent de se déplacer, aux difficultés de logement et aux besoins de protection s'ajoute une **insécurité alimentaire** fréquente.

L'accès aux **services de base** est donc souvent entravé pour une part importante de la population, et un nombre croissant de personnes a besoin d'une **aide humanitaire**.

COOPI EN AMÉRIQUE LATINE ET DANS LES CARAÏBES

BOGOTA



30 PROJETS RÉALISÉS



657 968

BÉNÉFICIAIRES ATTEINTS

EFFECTIF INTERNATIONAL



31 PERSONNES

22 FEMMES

9 HOMMES

EFFECTIF LOCAL

108 PERSONNES

59 FEMMES

49 HOMMES

COOPI EST PRÉSENTE EN AMÉRIQUE LATINE ET DANS LES CARAÏBES DEPUIS 1967.

DANS LA RÉGION, COOPI OPÈRE ACTUELLEMENT EN BOLIVIE, EN ÉQUATEUR, AU GUATEMALA, EN HAÏTI, AU PARAGUAY, AU PÉROU, AU VENEZUELA ET EN COLOMBIE, OÙ, À **BOGOTA**, IL Y A LE SIÈGE DE LA **COORDINATION RÉGIONALE**.

PRINCIPAUX SECTEURS D'INTERVENTION AU NIVEAU RÉGIONAL











DOMAINES D'INTERVENTION PRIORITAIRES

COOPI intervient en Amérique latine et dans les Caraïbes à travers des programmes multisectoriels intégrés visant à renforcer la **résilience** des communautés, dans un cadre qui **relie aide humanitaire, réhabilitation et développement**. Dans la région, COOPI intervient principalement en soutien aux **populations en mouvement**, à travers des programmes d'assistance humanitaire, de protection et de promotion de la **santé** – y compris la santé mentale – des migrants, des réfugiés et des déplacés internes.

L'organisation est également très active dans la mise en œuvre d'interventions visant à garantir **l'accès à l'eau potable et aux services d'eau d'hygiène et d'assainissement**, ainsi qu'à une **gestion adéquate des déchets** – y compris par des projets d'**économie circulaire** – avec un double objectif : protéger l'environnement et promouvoir l'inclusion sociale. COOPI travaille également à ce que la population de la région dispose des **moyens de subsistance** nécessaires pour ne pas souffrir d'insécurité alimentaire et pour contribuer au développement des pays, où elle promeut une **gouvernance inclusive** et respectueuse des droits de l'homme.

Dans la mise en œuvre de ses activités, COOPI accorde toujours une attention particulière aux **groupes sociaux** les plus exposés au **risque de marginalisation**, tels que les populations autochtones, les paysans, les migrants, les demandeurs d'asile et les réfugiés, avec une priorité accordée aux femmes et aux enfants.

COOPI EN AMÉRIQUE LATINE ET DANS LES CARAÏBES EN 2024

SECTEURS D'INTERVENTION	PAYS
 ASSISTANCE HUMANITAIRE	VENEZUELA
 PROTECTION	ÉQUATEUR • VENEZUELA
 MIGRATIONS	ÉQUATEUR
 EAU, HYGIÈNE ET ASSAINISSEMENT	ÉQUATEUR • PÉROU • VENEZUELA
 SÉCURITÉ ALIMENTAIRE ET MOYENS DE SUBSISTANCE	GUATEMALA • VENEZUELA
 DÉVELOPPEMENT ÉCONOMIQUE	ÉQUATEUR • VENEZUELA
 ENVIRONNEMENT ET CHANGEMENTS CLIMATIQUES	GUATEMALA
 GOUVERNANCE / SOCIÉTÉ CIVILE / DROITS HUMAINS	GUATEMALA
 SANTÉ (ET SANTÉ MENTALE)	BOLIVIE • HAÏTI



GÉRER L'URGENCE HUMANITAIRE, OFFRIR UNE PROTECTION ET PROMOUVOIR L'INCLUSION



17 PROJETS RÉALISÉS



135 527 BÉNÉFICIAIRES ATTEINTS



En Amérique latine et dans les Caraïbes, COOPI gère les **crises humanitaires** avec une approche **intégrée et multisectorielle** afin de fournir une réponse rapide aux besoins des **populations en mouvement** les plus vulnérables, en assurant protection, soutien psychosocial, assistance alimentaire et services d'eau d'hygiène et d'assainissement.

Dans le cadre de la crise vénézuélienne, pour améliorer les conditions des **enfants et des jeunes en mobilité**, COOPI fournit des interventions intégrées de protection, y compris des conseils juridiques, et œuvre à faciliter leur accueil au sein des communautés d'accueil. COOPI assure également la protection d'autres groupes vulnérables, tels que les **personnes âgées**, les **personnes en situation de handicap**, ainsi que les victimes – ou personnes à risque – de **violences basées sur le genre** ou de **traite des êtres humains**.

En faveur des personnes contraintes de migrer, COOPI met également en œuvre des activités visant leur **intégration** sur les plans **économique, professionnel et socioculturel**. Cela passe par le renforcement des compétences en matière d'entrepreneuriat et d'accès à l'emploi dans le secteur agroalimentaire, ainsi que par des initiatives

artistiques et culturelles qui favorisent la coexistence pacifique et la réduction de la xénophobie.

Pour répondre à la récente **crise humanitaire en Haïti**, COOPI a fourni une assistance humanitaire dans plusieurs secteurs, en mettant l'accent sur la **santé** et la **santé mentale**, afin de soutenir les personnes déplacées en situation de vulnérabilité.

EN 2024, LES INTERVENTIONS D'ASSISTANCE HUMANITAIRE ET DE PROTECTION EN AMÉRIQUE LATINE ONT ÉTÉ PRINCIPALEMENT MISES EN ŒUVRE :

- AU **VENEZUELA** EN SOUTIEN AUX VICTIMES DE VIOLENCES BASÉES SUR LE GENRE ET DE TRAITE DES ÊTRES HUMAINS ;
- EN **ÉQUATEUR** EN SOUTIEN AUX MIGRANTS – Y COMPRIS LES MINEURS – POUR FAVORISER LEUR INTÉGRATION ET LEUR AUTONOMISATION ÉCONOMIQUE ;
- EN **HAÏTI**, AVEC DES INTERVENTIONS EN FAVEUR DE LA SANTÉ ET DE LA SANTÉ MENTALE DES PERSONNES DÉPLACÉES.



PHOTO : ALBERTO TRENTINI



PHOTO : ALBERTO TRENTINI

AMÉRIQUE LATINE ET CARAÏBES

PROMOTION DE L'ACCÈS À L'EAU, À L'HYGIÈNE ET À L'ASSAINISSEMENT

8 PROJETS RÉALISÉS
216 567 BÉNÉFICIAIRES ATTEINTS



En Amérique latine et dans les Caraïbes, COOPI met en œuvre de nombreuses interventions dans le domaine de l'eau, de l'hygiène et de l'assainissement (EHA), afin d'élargir l'accès à l'eau potable, d'améliorer les services hydriques, les conditions d'hygiène et les systèmes de gestion des déchets. L'accès à l'eau est promu à la fois par des interventions d'urgence et par la construction ou la réhabilitation d'infrastructures hydriques, principalement à l'échelle communautaire – comme, par exemple, dans les hôpitaux – accompagnées d'activités de formation et de sensibilisation destinées aux opérateurs des services hydriques et à la population. Les systèmes de gestion des déchets sont conçus pour améliorer l'hygiène – et ainsi prévenir les risques d'épidémies – tout en garantissant la durabilité environnementale. Ces interventions incluent aussi le

lancement de projets d'économie circulaire et d'inclusion sociale, notamment en faveur de femmes survivantes de violences ou en situation de grande vulnérabilité.

EN 2024, LES INTERVENTIONS EHA ET LES SERVICES D'EAU D'HYGIÈNE ET D'ASSAINISSEMENT DE BASE – Y COMPRIS L'ADAPTATION D'INFRASTRUCTURES SANITAIRES – ONT ÉTÉ PRINCIPALEMENT MISES EN ŒUVRE AU PÉROU, EN ÉQUATEUR ET AU VENEZUELA.



PHOTO : ARCHIVES COOPI



PHOTO : IWANNA MIA MARQUEZ

PROMOUVOIR LA SANTÉ INTERCULTURELLE

2 PROJETS RÉALISÉS
10 300 BÉNÉFICIAIRES ATTEINTS



En Bolivie, COOPI œuvre pour promouvoir le droit à la santé interculturelle des populations indigènes, afin que la médecine traditionnelle soit pleinement intégrée dans les politiques sanitaires du pays.

Les activités ont été menées en étroite collaboration avec les partenaires et les institutions locales, qui ont joué un rôle clé dans l'identification des problèmes et des solutions possibles. En plus de l'intégration entre la médecine traditionnelle et la médecine académique, COOPI a encouragé le renforcement des compétences organisationnelles et techniques des médecins traditionnels, la systématisation

des connaissances et de l'utilisation des médicaments traditionnels, ainsi que des initiatives entrepreneuriales – individuelles et collectives – liées à la santé interculturelle.

EN 2024, LES PROGRAMMES DE PROTECTION DU DROIT À LA SANTÉ INTERCULTURELLE ONT ÉTÉ RÉALISÉS EN BOLIVIE.





PROMOUVOIR LA SÉCURITÉ ALIMENTAIRE ET GÉRER LE CHANGEMENT CLIMATIQUE



3 PROJETS RÉALISÉS



295 574 BÉNÉFICIAIRES ATTEINTS



En Amérique latine et dans les Caraïbes, les programmes de COOPI visent à améliorer la gestion des effets du **changement climatique**, qui représente un défi majeur pour de nombreuses populations de la région.

Les interventions de COOPI dans ce secteur sont fortement axées sur le renforcement des **capacités des institutions locales** en matière de **préparation et de gestion des phénomènes climatiques extrêmes**. Les actions se concentrent sur le développement des compétences et des outils nécessaires à la planification et à la mise en œuvre de politiques de développement rural territorial, en intégrant une approche sensible au genre et en accordant une attention particulière à l'**adaptation au changement climatique**.

Dans la région, COOPI agit également pour renforcer la **sécurité alimentaire et promouvoir les moyens de subsistance**. Les activités comprennent la collecte des

eaux de pluie, les semis, ainsi que la création de potagers familiaux et communautaires. Un autre outil utilisé par COOPI dans ce domaine est la fourniture de repas scolaires équilibrés dans les écoles et les établissements éducatifs, avec un double objectif : garantir une alimentation suffisante et de qualité aux enfants issus des groupes les plus vulnérables, et décourager l'abandon scolaire.

EN 2024, LES ACTIVITÉS DE GESTION DU CHANGEMENT CLIMATIQUE EN AMÉRIQUE LATINE ONT ÉTÉ PRINCIPALEMENT MENÉES AU GUATEMALA.

LES ACTIVITÉS DE **SÉCURITÉ ALIMENTAIRE** EN AMÉRIQUE LATINE ONT ÉTÉ PRINCIPALEMENT PROMUES AU **GUATEMALA** ET AU **VENEZUELA**.



ORIENTATIONS STRATÉGIQUES

Les principales orientations stratégiques de COOPI en Amérique latine et dans les Caraïbes pour les prochaines années peuvent se résumer ainsi :

- poursuite de la promotion de l'**autonomisation des organisations locales** de la société civile dans les domaines du développement et des droits de l'homme, ainsi que dans la localisation de l'aide humanitaire ;
- dans le cadre de la **crise vénézuélienne**, interventions de protection – principalement en faveur des victimes de traite des êtres humains et de violences basées sur le genre – et initiatives d'**économie circulaire** pour la relance des **moyens de subsistance** ;

- interventions de réponse aux **catastrophes d'origine naturelle** et programmes de prévention et de gestion de ces catastrophes.

POUR EN SAVOIR PLUS SUR LE TRAVAIL EN AMÉRIQUE LATINE ET AUX CARAÏBES ACCÉDEZ À LA RUBRIQUE **WHERE WE WORK** DU SITE WEB DE COOPI À PARTIR DU LIEN

[HTTPS://WWW.COOPI.ORG/EN/WHERE-WE-WORK.HTML](https://www.cooopi.org/en/where-we-work.html)

ET CONSULTEZ LES PAGES DÉDIÉES À CHAQUE PAYS EN LES SÉLECTIONNANT SUR LA CARTE INTERACTIVE.



PHOTO : ANDREA RUFFINI

DISTRIBUTION DE NOURRITURE ET LUTTE CONTRE LA PAUVRETÉ EN ITALIE

EN ITALIE, DES SEGMENTS DE PLUS EN PLUS LARGES DE LA POPULATION VIVENT DANS LA PAUVRETÉ ET FONT FACE À DES FORMES ANCIENNES ET NOUVELLES DE VULNÉRABILITÉ.



2 086

BÉNÉFICIAIRES ATTEINTS, DONT 40 % D'ENFANTS ET DE JEUNES DE MOINS DE 16 ANS



100

TONNES DE NOURRITURE DISTRIBUÉE, SOIT ENVIRON 200 000 REPAS



2 POINTS DE DISTRIBUTION



PHOTO : PAOLO CARLINI

Selon le dernier rapport de l'ISTAT (Institut national de statistique italien), en 2024, **23 %** de la population en Italie est exposée au **risque de pauvreté** ou d'exclusion sociale, un chiffre en augmentation par rapport à l'année précédente. L'**inflation** a érodé les revenus réels des ménages italiens et, à Milan en particulier, le phénomène du « **travail pauvre** » s'est accentué : Caritas Ambrosiana a constaté qu'au cours de la dernière année, plus de 23 % des personnes ayant sollicité son aide étaient salariées.

Lancée en 1999 à l'initiative de **Padre Barbieri** – fondateur et alors président de COOPI – l'activité de distribution alimentaire aux personnes en difficulté à Milan a connu une croissance constante au fil des années.

En **2019**, COOPI a rejoint le **Réseau QuBi**, contribuant au développement du programme éponyme de la Fondation Cariplo, visant à lutter contre la pauvreté infantile à Milan. Ce programme favorise la collaboration entre les institutions publiques et le tiers secteur, tout en mettant en œuvre des actions systémiques et des interventions ciblées répondant aux besoins spécifiques et/ou aux zones particulières de la ville.

Depuis **2020**, les **demandes d'aide ont fortement augmenté**, en lien direct avec les conséquences de la pandémie de Covid-19. COOPI a ainsi ouvert un centre de distribution alimentaire dans le **quartier de San Siro**, sur la Piazzale Selinunte, un **centre de distribution** de produits alimentaires.

Ce lieu est rapidement devenu un point de référence : un **espace de première écoute** s'insérant dans le **réseau d'organisations** actives sur le territoire, afin d'offrir, de manière coordonnée, un soutien aussi complet que possible aux personnes en situation de fragilité.

L'efficacité de cette expérience a conduit COOPI à ouvrir par la suite un **second point de distribution dans le quartier Gallaratese**. Situé directement au sein du siège central de COOPI, ce second point remplit non seulement une fonction logistique pour la distribution alimentaire, mais constitue également un lieu de **rencontre entre le personnel** du siège, les bénéficiaires de l'aide alimentaire et ceux **qui souhaitent soutenir** l'activité en apportant directement leur contribution au point de distribution : des occasions précieuses de rencontre et de dialogue.

Le retour positif obtenu grâce aux deux premiers centres de distribution a ouvert la voie à l'ouverture d'un **troisième centre**, prévue dans le quartier Quarto Oggiaro. Au fil du temps, l'activité de distribution alimentaire de COOPI a touché **plusieurs quartiers de Milan et de sa périphérie**. Aujourd'hui, le projet de distribution alimentaire et de lutte contre la pauvreté à Milan est mené par COOPI avec le soutien de **Banco Alimentare**, dans le cadre du programme européen **FEAD**. Le programme opérationnel, relatif au Fonds européen d'aide aux indigents, a été approuvé par la **Commission européenne au ministère du**



Travail et des Politiques sociales et est mis en œuvre par l'AGEA (Agence pour les paiements dans l'agriculture).

COOPI garantit la composition équilibrée des colis alimentaires en intégrant les aides provenant du Programme FEAD, avec les excédents alimentaires donnés par le **Groupe Orsero** et plusieurs **partenaires de la Grande Distribution Organisée** – dont COOP – faisant partie du réseau pour la mise en œuvre de la politique alimentaire de Milan, ainsi qu'avec l'achat de denrées sur le marché rendu possible grâce au soutien généreux des donateurs de COOPI, notamment via la **destination du 5x1000**.

En 2023, l'espace de la Piazzale Selinunte a intégré le projet « **Hub contre le gaspillage alimentaire** » de la **Politique Alimentaire (Food Policy) de Milan**.

La stratégie de la Ville de Milan sous-jacente à cette Politique Alimentaire vise à relever les défis complexes liés à la durabilité alimentaire d'une part, et à la lutte contre le gaspillage alimentaire d'autre part, en destinant les excédents et les aides alimentaires aux personnes en situation de vulnérabilité économique. Pour ce faire, la Ville entend renforcer l'expérience des hubs de quartier, qui sont des centres de collecte et de stockage des excédents alimentaires provenant des points de vente de commerçants et de la grande distribution. Ces hubs sont nés de l'expérience d'EXPO 2015 et de la collaboration entre la Ville, la Fondation Cariplo, Assolombarda et le Politecnico de Milan. L'intégration dans le réseau des hubs de quartier contre le gaspillage alimentaire permet d'élargir les canaux d'approvisionnement en nourriture destinée à la distribution, et les fonds mis à disposition par le projet peuvent être utilisés par COOPI pour renforcer l'infrastructure logistique et la gestion du projet.

Depuis 2024, avec le lancement de la nouvelle phase de conception du Réseau QuBi, COOPI coordonne les **Tables Alimentaires des Quartiers 7 et 8**, facilitant la mise en réseau des organisations actives sur le territoire, optimisant la logistique et intégrant la récupération des excédents alimentaires avec un réseau de distribution alimentaire étendu.

Actuellement, dans l'espace de la Piazzale Selinunte, est né le nouveau « **Hub Selinunte – pôle logistique de distribution alimentaire du Quartier 7** » dans le cadre de la **Politique Alimentaire de Milan**. Deux opérateurs et dix bénévoles y travaillent, atteignant régulièrement **plus de 2 000 personnes**.

DEPUIS 2020, LE NOMBRE DE PERSONNES DEMANDANT UNE AIDE ALIMENTAIRE À MILAN A PRESQUE TRIPLÉ.

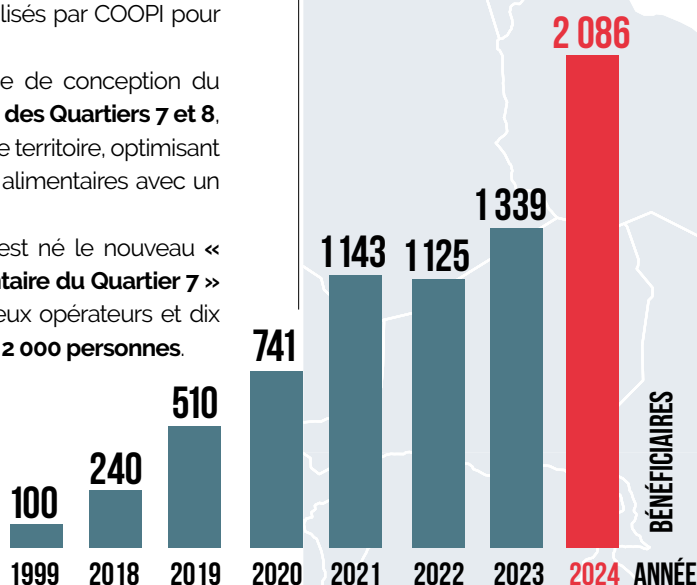

POUR EN SAVOIR PLUS SUR LE TRAVAIL EN ITALIE ACCÉDEZ À LA RUBRIQUE **WHERE WE WORK** DU SITE WEB DE COOPI À PARTIR DU LIEN

[HTTPS://WWW.COOPI.ORG/EN/WHERE-WE-WORK.HTML](https://www.cooipi.org/en/where-we-work.html)

ET CONSULTEZ LES PAGES DÉDIÉES À CHAQUE PAYS EN LES SÉLECTIONNANT SUR LA CARTE INTERACTIVE.

LES RESSOURCES DE COOPI





COOPI ET LES BAILLEURS DE FONDS INSTITUTIONNELS

COOPI COLLABORE AVEC LES BAILLEURS DE FONDS INSTITUTIONNELS DEPUIS PLUS DE CINQUANTE ANS.

L'activité de l'organisation repose de manière significative sur des fonds provenant d'institutions et d'organisations – parmi les principaux, la **Coopération Italienne (AICS)**, la **Commission Européenne** ou les **agences de l'ONU** – qui évaluent et sélectionnent pour le financement les projets de coopération internationale qu'elles considèrent comme les plus efficaces.

Le modus operandi de COOPI – résumé dans les paragraphes « La Méthode COOPI : bien faire le bien » et « Le futur proche : orientations stratégiques de développement 2022-2024 » de ce document – allie une **vision stratégique** à une **approche très pragmatique**, visant à **maximiser l'efficacité** des interventions sur le terrain et à garantir la plus **grande transparence**.

Au fil du temps, COOPI a développé une solide capacité d'analyse des contextes et de planification, tant au niveau national que régional. L'organisation a également adopté des outils de reporting précis et rigoureux. Ces éléments répondent aux exigences des bailleurs de fonds institutionnels, qui préfèrent collaborer avec des partenaires connaissant en profondeur les communautés dans lesquelles ils interviennent, capables de concevoir des interventions cohérentes et de démontrer de manière détaillée les résultats obtenus et les changements réalisés.

PRINCIPAUX BAILLEURS DE FONDS



BAILLEURS DE FONDS ITALIENS



FONDAZIONI, ENTREPRISES ET AUTRES ENTITÉS PRIVÉS

BRUNELLO CUCINELLI SPA • FORFUNDING INTESA SANPAOLO S.P.A. • ILME SPA • MITSUBISHI ELECTRIC HYDRONICS & IT COOLING SYSTEMS S.P.A. • SELLA SGR S.P.A. • SISAL ITALIA S.P.A. • WEWARD



PARTENAIRES STRATÉGIQUES

COOPI VEILLE CONSTAMMENT À NOUER DES PARTENARIATS AVEC D'AUTRES GRANDES ORGANISATIONS HUMANITAIRES ET À ACTIVER DES COLLABORATIONS AVEC DES FONDATIONS, DES ENTREPRISES ET DES GRANDS DONATEURS.

COOPI travaille sur le terrain de plus en plus souvent en **partenariat** avec d'autres **acteurs du monde de la coopération** : agir ensemble, chacun selon ses compétences, est de plus en plus important pour intervenir efficacement sur le terrain dans les crises humanitaires les plus graves et pour la promotion d'un **développement organique et durable** et dans une perspective de plus en plus orientée vers la localisation.

La mise en œuvre de programmes humanitaires et de développement de taille et d'impact significatifs peut et doit nécessairement passer à travers un dialogue et un plan de **cofinancement à plusieurs parties prenantes**, dans lesquels un ou plusieurs bailleurs de fonds institutionnels peuvent être soutenus par des sujets philanthropiques privés, qui apportent des ressources sur des activités concrètes et spécifiques.

ORGANISATIONS HUMANITAIRES PARTENAIRES - LOCALES

AFRIQUE OCCIDENTALE

BURKINA FASO

- ASSOCIATION ZOOD NOOMA POUR LE DÉVELOPPEMENT (AZND)
- BALLA SUKABE'
- KEOOGO

MALI

- AMSODE
- ARCADE SANTÉ PLUS
- ASSOCIATION POUR LA RECHERCHE ET LE DÉVELOPPEMENT SOCIAL (ARDS)
- CATHOLIC RELIEF SERVICES - UNITED STATES CONFERENCE OF CATHOLIC BISHOPS
- DIRECTION RÉGIONALE DE LA SANTÉ DE MOPTI

MAURITANIE

- AMAPV
- SOS DÉSERT

NIGER

- INITIATIVES COMMUNAUTAIRES RESILIENCE DÉVELOPPEMENT (ICRD)
- NEXUS SOLIDARIETÀ INTERNAZIONALE EMILIA-ROMAGNA FILIALE NIGER
- WAN NAWANAN

NIGERIA

- LIFE HELPERS INITIATIVES (LHI)

AFRIQUE CENTRALE

RÉPUBLIQUE CENTRAFRICAINE

- AVPM
- COLLECTIF POUR LA PAIX EN CENTRAFRIQUE (CPCA)
- ECAC
- OFCA
- URU

RÉPUBLIQUE DÉMOCRATIQUE DU CONGO

- DIOCÈSE DE BUKAVU
- EXPERTISE HUMANITAIRE ET SOCIALE
- FECONDE
- INSPECTION TERRITORIALE DU DÉVELOPPEMENT RURAL (ITDR)
- ISTITUTO ALFAJIRI
- JUSTICE PLUS
- PADI
- PRONANUT
- SOCIAL DEVELOPMENT CENTER (SDC)

TCHAD

- ACORD TCHAD (ASSOCIATION DE COOPÉRATION ET DE RECHERCHE POUR LE DÉVELOPPEMENT)
- CELIAF (CELLULE DE LIAISON ET D'INFORMATION DES ASSOCIATIONS FÉMININES)
- INITIATIVE DÉVELOPPEMENT DES PROJETS SOLIDAIRES (ID)



ORGANISATIONS HUMANITAIRES PARTENAIRES - LOCALES

AFRIQUE ORIENTALE
ET AUSTRALE

ETHIOPIE

- ACTION FOR SOCIAL DEVELOPMENT AND ENVIRONMENTAL PROTECTION ORGANISATION (ASDEPO)
- AEID AFRO ETHIOPIA INTEGRATED DEVELOPMENT ASSOCIATION
- ARSI UNIVERSITY
- UNIVERSITY INDUSTRY LINKAGE (CSUIL)
- ERSHA
- IMAGINE1DAY
- MADDA WALABU UNIVERSITY
- MCMDO MOTHERS AND CHILDREN MULTISECTORAL DEVELOPMENT ORGANIZATION
- MIH
- NEXUS ETHIOPIA
- ORDA
- ORGANISATION FOR SOCIAL SERVICE HEALTH AND DEVELOPMENT (OSSHD)

SOMALIE

- WARDI RELIEF AND DEVELOPMENT INITIATIVES

SOUDAN

- ALESHRAQ FOR DEVELOPMENT AND CONSTRUCTION ORGANIZATION

- MINISTÈRE DE LA SANTÉ DIVISION TERRITORIALE D'ATBARA
- SAHARI ORGANIZATION FOR DEVELOPMENT
- UPO UNITED PEACE ORGANIZATION
- ZULFA DEVELOPMENT AND PEACE ORGANIZATION

MOYEN-ORIENT ET
AFRIQUE DU NORD

JORDANIE

- EDUCATION FOR EMPLOYMENT JORDAN
- INJAZ
- MATEEN REHABILITATION AND TRAINING

IRAK

- AID GATE ORGANIZATION (AGO)
- HEALTH AND SOCIAL CARE ORGANIZATION (IHSCO)
- PUBLIC AID ORGANISATION (PAO)

LIBAN

- ABAAD
- AL FAYHAA ASSOCIATION
- ASET
- CODEBRAVE LEBANON
- GREENTRACK ONG
- MADA ASSOCIATION
- RENEE MOWAD FOUNDATION
- UNIONE DI JED
- UNION DES MUNICIPALITÉS JURD AL QAYTAA (LIBAN)

LIBYE

- FEZZAN LIBYA MEDIA ORGANISATION

SYRIE

- SYRIAN ARAB RED CRESCENT (SARC)

AMÉRIQUE LATINE
ET CARAÏBES

BOLIVIE

- PROYECTO DE DESARROLLO COMUNITARIO (PRODECO)

ÉQUATEUR

- CONSEJO CANTONAL DE PROTECCIÓN DE DERECHOS (CCPD)
- MINISTRY OF ECONOMIC AND SOCIAL INCLUSION (MIES)

VENEZUELA

- AVESA
- CEDISUC
- CONVITE
- PLAFAM
- TINTA VIOLETA

ITALIE

- AZIONE SOLIDALE
- COMUNITÀ PROGETTO
- CONSORZIO SIR
- EQUA
- RETE QUBÌ

PARTENAIRES STRATEGIQUES

ORGANISATIONS HUMANITAIRES PARTENAIRES - INTERNATIONAUX

AFRIQUE OCCIDENTALE

BURKINA FASO

- MERCY CORPS
- WELTHUNGERHILFE (WHD)

MALI

- LVIA
- MERCY CORPS
- PROGETTOMONDO
- TDH SUISSE
- VIS

NIGER

- ALIMA
- CONCERN WORLDWIDE (CWW)
- MERCY CORPS
- NORWEGIAN REFUGEE COUNCIL (NRC)
- PROGETTOMONDO
- PUI FRANCE
- SAVE THE CHILDREN INTERNATIONAL

NIGERIA

- ALIMA
- CHRISTIAN AID IRELAND
- INTERNATIONAL RESCUE COMMITTEE (IRC)

SÉNÉGAL

- LVIA
- VIS

AFRIQUE CENTRALE

RÉPUBLIQUE CENTRAFRICAINE

- ALL FOR PEACE AND DIGNITY (APADE)

RÉPUBLIQUE DÉMOCRATIQUE DU CONGO

- ALIMA

TCHAD

- INTERNATIONAL RESCUE COMMITTEE (IRC)
- PADIESE

AFRIQUE ORIENTALE ET AUSTRALE

ETHIOPIE

- CARITAS SUISSE
- CBM ITALIA ETS
- CISP
- CUAMM
- INTERNATIONAL RESCUE COMMITTEE (IRC)
- LVIA
- MERCY CORPS
- NORWEGIAN REFUGEE COUNCIL (NRC)
- PLAN INTERNATIONAL
- SAVE THE CHILDREN ITALIE

SOMALIE

- AZIONE CONTRO LA FAME (ACF)
- CARE NEDERLAND
- CONCERN WORLDWIDE (CWW)
- DANISH REFUGEE COUNCIL (DRC)
- OXFAM SPAIN
- WORLD VISION INTERNATIONAL (WVI)
- WORLD VISION AUSTRALIA
- WORLD VISION SOMALIA

MOYEN-ORIENT ET AFRIQUE DU NORD

JORDANIE

- FONDAZIONE GIOVANNI PAOLO II
- ICU

LIBAN

- CISP
- COSPE
- ERICA
- MUNICIPALITÉ DE FANO

LIBYE

- CEFA

TUNISIE

- EFE GLOBAL



ORGANISATIONS HUMANITAIRES PARTENAIRES - INTERNATIONAUX

**AMÉRIQUE LATINE ET
CARAIBES**

ÉQUATEUR

- AVSI
- COSPE
- RIKOLTO INTERNATIONAL

GUATEMALA

- ASOCIACION POR LA PAZ Y EL
DESARROLLO
- CISP

VENEZUELA

- ACTED
- CESVI
- HANDICAP INTERNATIONAL (HI)
- HIAS
- PUI FRANCE
- SAVE THE CHILDREN



PHOTO : SIMONE DURANTE

SYNTHÈSE DU BILAN

BILAN (en Euro)	2024	2023
ACTIF		
Immobilisations nettes	579 643	751 933
Créances bailleurs de fonds	7 542 929	5 171 646
Autres créances	5 277 538	4 626 520
Disponibilités	13 228 226	16 392 340
Charges constatées d'avance	69 779	12 049
TOTAL ACTIF	26 698 115	26 954 488
PASSIF		
Réserve légale	70 000	70 000
Réserves limitées par décision des organes institutionnels		150 000
Autres réserves	2 068 890	2 308 449
Excédent annuel	17 192	15 384
TOTAL PATRIMONIAL NET	2 156 082	2 543 833
Indemnité de cessation d'emploi	743 140	647 278
Dettes envers les banques	6 070 753	3 867 080
Autre dettes	5 787 896	4 468 025
Charges à payer et produits constatés en fin d'exercice	245 071	211 024
Régularisation projets en cours	11 695 173	15 217 248
TOTAL PASSIF	26 698 115	26 954 488
COMPTE RENDU DE LA GESTION (en Euros, bilan reclassé)		
RECETTES		
Recettes projets	80 840 950	68 631 548
Parts sociales	5 905	6 105
Collecte de fonds	1 545 082	1 488 593
TOTAL	82 391 937	70 126 246
CHARGES		
Charges soutenues pour les projets	78 191 702	66 139 598
Charges pour collecte de fonds	798 049	902 329
Charges de support	3 384 994	3 068 935
TOTAL	82 374 745	70 110 862
RÉSULTAT GLOBAL	17 192	15 384



PROVENANCE DES FONDS

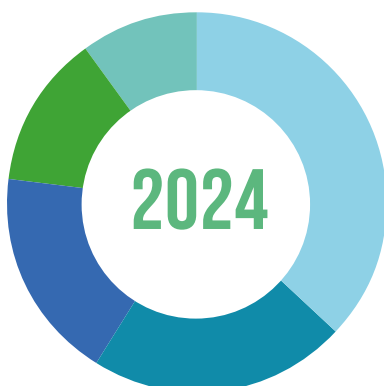

ORGANISATIONS INTERNATIONALES	37%
UNION EUROPÉENNE	22%
GOUVERNEMENTS ÉTRANGERS	18%
GOUVERNEMENT ITALIEN ET COLLECTIVITÉS LOCALES	13%
ORGANISMES PRIVÉS ET PARTICULIERS	10%

UTILISATION DES FONDS PAR SECTEUR

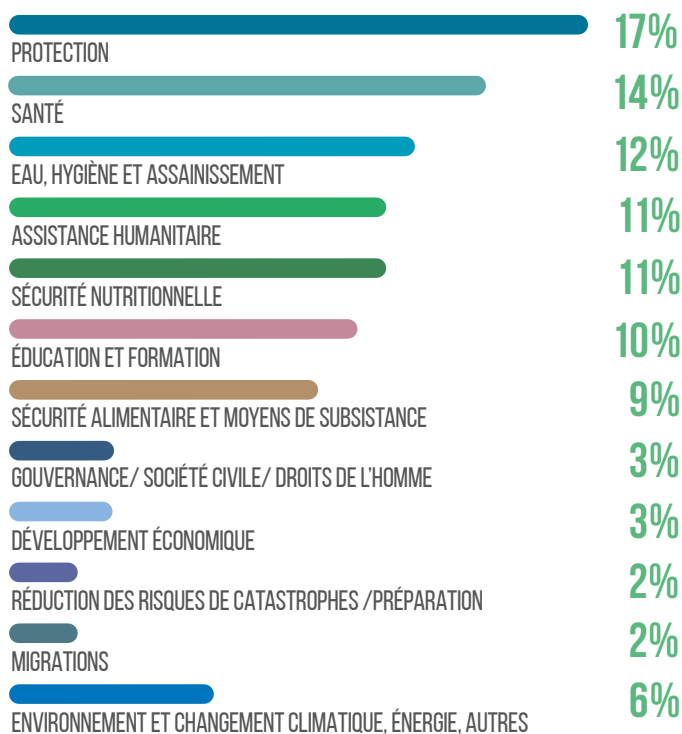

UTILISATION DES FONDS PAR COORDINATION RÉGIONALE

AFRIQUE OCCIDENTALE	26%
AFRIQUE CENTRALE	24%
AFRIQUE ORIENTALE ET AUSTRALE	20%
MOYEN-ORIENT ET AFRIQUE DU NORD	15%
AMÉRIQUE LATINE ET CARAÏBES	14%
ITALIE	1%

COMMENT LES FONDS SONT-ILS UTILISÉS

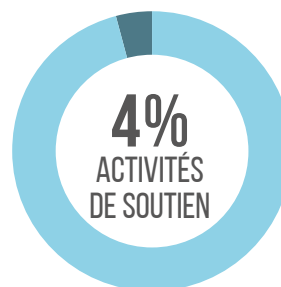
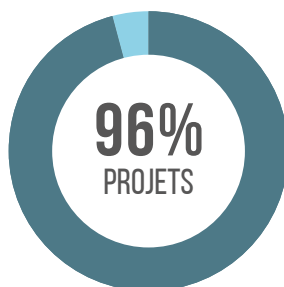

LA VERSION INTÉGRALE DU BILAN FINAL AU 31 DÉCEMBRE 2024, SOUMISE AU CONTRÔLE DES COMPTES DE LA PART DE BDO ITALIA SPA, AINSI QUE LA LETTRE DE CERTIFICATION CORRESPONDANTE, SONT DISPONIBLES SUR LE SITE INTERNET WWW.COOPI.ORG AU LIEN SUIVANT :

[HTTPS://COOPI.ORG/IT/DOCUMENTI.HTML](https://COOPI.ORG/IT/DOCUMENTI.HTML)

COLLECTE DE FONDS

LE DIALOGUE ET LA RECHERCHE CONSTANTE D'INTERLOCUTION ET DE COLLECTES DE FONDS AVEC LES PARTICULIERS REVÊT UNE IMPORTANCE SIGNIFICATIVE POUR COOPI EN TANT QUE PILIER FONDATEUR POUR ÊTRE UNE SOCIÉTÉ CIVILE ET UNE ORGANISATION NON GOUVERNEMENTALE.

LES CHOIX DES DONATEURS PARTICULIERS

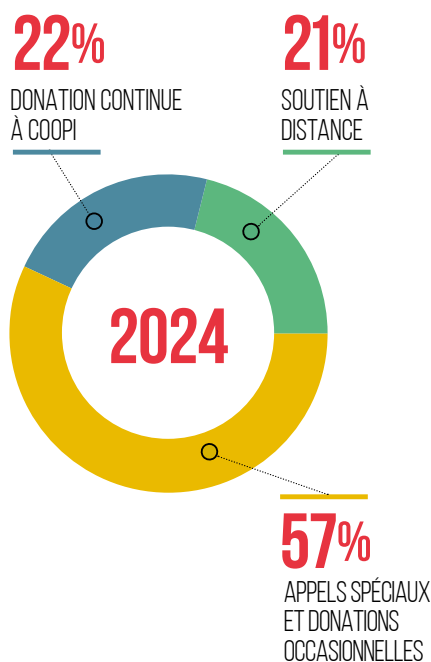

Le dialogue de COOPI avec les donateurs privés est principalement orienté vers la construction de relations durables basées sur des informations fréquentes sur les activités réalisées et une attention constante envers les interlocuteurs.

Ces dernières années, les **canaux numériques** ont assumé un rôle fondamental parmi les canaux de collecte de fonds de COOPI, à côté desquels les canaux plus traditionnels continuent d'être gérés. Par ailleurs, le dialogue avec les entreprises et les **grands donateurs** se développe progressivement.

1 117

NOUVEAUX DONATEURS

77

APPELS SPÉCIFIQUES ENVOYÉS PAR EMAIL

3 576

NOUVEAUX CONTACTS PROCHES DE LA MISSION DE COOPI

4,3

MILLIONS DE PERSONNES ATTEINTES GRÂCE AUX CAMPAGNES SUR LES RÉSEAUX SOCIAUX



12 MAILINGS PAPIER

5 500

COPIES DE LA LETTRE D'INFORMATION SEMESTRIELLE "COOPI NEWS"

Au cours de l'année, une intense activité de sensibilisation et de collecte de fonds a été menée de manière constante

- avec des appels portant sur des thèmes clés tels que les urgences humanitaires, la faim, la protection et l'éducation des enfants, la distribution de nourriture aux familles dans le besoin en Italie ;
- lors de moments ou de périodes particuliers comme la rentrée scolaire et les « Journées » dédiées à des thèmes proches de la mission de COOPI ;
- en proposant des moyens spécifiques de faire un don, comme le 5x1000 ou les legs.

En 2024, la présence dans les médias et par le biais d'affichages a été renforcée.





SOUTIEN À DISTANCE

En 2024, COOPI a continué à promouvoir et à gérer le Soutien à Distance (SAD) au bénéfice de **1 233 enfants dans 17 centres** situés dans 6 pays (Éthiopie, République Centrafricaine, République Démocratique du Congo, Sénégal, Sierra Leone et Ouganda).

Tout au long de l'année, une intense activité de suivi des donateurs a été menée, envoyant périodiquement à chaque donateur des informations détaillées sur le contexte de vie des enfants parrainés ainsi que sur les activités menées avec chaque enfant grâce à leurs contributions.

CAMPAGNE DE DISTRIBUTION DE NOURRITURE AUX FAMILLES EN DIFFICULTÉ À MILAN

La campagne de collecte de fonds pour distribuer des paniers alimentaires aux familles en difficulté à Milan a été **activement promue tout au long de l'année**, à travers divers outils de communication – papier et en ligne – ainsi qu'avec l'implication active de certaines entreprises partenaires.

En 2024, en collaboration avec **Epson** et **Boehringer-Ingelheim**, plusieurs actions de **volontariat d'entreprise** ont été organisées : un moyen efficace de faire participer activement non seulement les entreprises elles-mêmes, mais aussi directement les membres de leur personnel.

5X1000

La campagne pour la destination du 5x1000 à COOPI en 2024 a concerné les activités que COOPI mène tant en Italie qu'à l'étranger. Il s'agissait d'une campagne de sensibilisation transversale grâce à laquelle COOPI a reçu

59 565 € de contributions issues du 5x1000, avec **1 143 préférences** (relatives aux déclarations fiscales de 2023 – revenus de 2022).

ÉVÉNEMENTS ET INITIATIVES LOCALES

En 2024, Cascina Boldinasco – siège de COOPI – a ouvert ses portes au quartier, aux amis et à toutes les personnes intéressées à l'occasion de l'événement **Cascina Aperta**, en septembre.

Par ailleurs, plusieurs initiatives locales ont été organisées par les groupes de bénévoles de COOPI Crema et COOPI Brescia.

LA VIE EST UN DON ÉTERNEL

En 2024, la campagne de legs de COOPI intitulée « La vie est un don éternel », lancée en 2021 sous le patronage du Conseil National du Notariat, s'est poursuivie. Au cours de l'année, le site web dédié **testamentosolidale.coopi.org** a été partiellement révisé et, le 29 octobre, une rencontre d'information sur les legs s'est tenue à Milan, à la Banca Etica, avec la participation active d'un notaire.

En 2024, COOPI a reçu des legs pour un montant de 19 850 €, portant à environ 360 000 € le total reçu depuis 2015 à travers des legs et des dons en mémoire, année du lancement de la première campagne.

CADEAUX SOLIDAIRES

En 2024, le site web dédié aux cadeaux solidaires **regalisolidali.coopi.org** a été entièrement refait, puis promu avec une campagne de communication spécifique pendant la période de Noël.



COOPI COMMUNIQUE



PHOTO : ARCHIVES COOPI

LES OBJECTIFS STRATÉGIQUES DE COOPI - DÉFINIS DANS LES ORIENTATIONS STRATÉGIQUES 2022-2024 - CONSTITUENT LA « BOUSSOLE » QUI GUIDE ÉGALEMENT L'ACTIVITÉ DE COMMUNICATION INSTITUTIONNELLE DE L'ORGANISATION.

En 2024, l'engagement de COOPI dans les urgences humanitaires ainsi que sa lutte contre la pauvreté, y compris en Italie, ont été particulièrement mis en avant.

Parallèlement au récit de l'engagement sur le terrain, la communication a soutenu les activités de l'organisation pour la promotion de la professionnalisation du secteur de la Coopération Internationale et a développé de nouveaux outils au service de la communication institutionnelle dans les pays où COOPI opère.



COOPI DANS LES SITUATIONS D'URGENCES

En 2024, COOPI a raconté ce que signifie intervenir dans des contextes d'urgence, en mettant particulièrement en lumière des crises humanitaires qui ne reçoivent pas une attention médiatique suffisante en Italie : c'est le cas de **l'urgence au Soudan**, qui, malgré sa gravité, reste négligée par le public italien et international. Une attention particulière a également été accordée à la **crise au Liban** et aux développements du **coup d'État en Syrie**.

Un des objectifs principaux de la communication a été atteint : engager un média sur **une urgence d'actualité qui est pourtant largement ignorée par les médias**. En 2024, COOPI a invité Giulia Cerqueti, journaliste de Famiglia Cristiana, à découvrir sa mission à **Goma**, en **République démocratique du Congo**. La journaliste a visité la ville en novembre ; deux mois plus tard, Goma a été prise par les rebelles. Cela lui a permis de raconter les événements avec une perspective approfondie et de rendre compte du travail que COOPI mène depuis des années sur le terrain, en collaboration avec les acteurs locaux, avec richesse et authenticité.

De manière générale, la communication de l'action humanitaire de COOPI s'est faite à travers le récit d'histoires à succès, en continuité avec la ligne éditoriale de l'organisation des années précédentes : une approche qui permet de mettre en lumière les bénéfices que la coopération internationale apporte dans la vie des personnes et dans les contextes où elle intervient.

LA LUTTE CONTRE LA PAUVRETÉ EN ITALIE

La pauvreté à Milan — et plus généralement en Italie — est en augmentation, et COOPI œuvre depuis 26 ans pour la combattre (voir à ce sujet le chapitre consacré à la lutte contre la pauvreté en Italie dans le présent document).

L'engagement de COOPI a été régulièrement mis en avant tout au long de l'année afin de renforcer la reconnaissance de l'organisation dans ce domaine, notamment dans certaines zones de la **ville de Milan** où la **marginalisation** est particulièrement concentrée, comme les Quartiers 7 et 8.

Les activités de communication ont été destinées tant aux acteurs publics que privés et ont été accompagnées d'un travail de promotion de l'accès aux projets et au soutien alimentaire.

Sur le thème de la lutte contre la pauvreté en Italie, l'événement central de 2024 a été la présentation de **l'Hub alimentaire de la Piazzale Selinunte** : le premier d'une série d'inaugurations des Hubs alimentaires de Milan. Anna Scavuzzo, adjointe au maire de Milan et responsable de la politique alimentaire de la ville, a également participé à cette inauguration.

SOUTIEN À LA COMMUNICATION INSTITUTIONNELLE DANS LES PAYS

En 2024, le service de communication institutionnelle de COOPI a principalement travaillé au renforcement et à la structuration d'**outils** efficaces de communication institutionnelle mis à la disposition des **pays d'intervention**.



COOPI COMMUNIQUE

Cela s'est fait principalement à travers les **pages web dédiées à chaque pays**, les **Fiches Pays** et le **Rapport Annuel**.

En 2024, le travail de soutien aux points focaux Communication dans les Pays s'est principalement concentré sur la création d'une infrastructure, à la fois opérationnelle et pour une formation professionnelle, dédiée à la **mise à jour des Fiches Pays**. Des fiches synthétiques et analytiques ainsi que des guides d'instructions en quatre langues ont été élaborés, accompagnés de tutoriels vidéo sur le fonctionnement de la plateforme graphique, ainsi que de sessions de formation et de formation sur le terrain pour en faciliter l'utilisation. Ce travail de formation essentiel a permis de mettre en évidence et de résoudre les principales difficultés rencontrées au cours du processus de renforcement des capacités.

En 2024, deux nouvelles **chartes** de communication ont été élaborées : la charte relative aux **photographies** et celle relative aux **vidéos**, toutes deux traduites en quatre langues. Ces Chartes orientent le travail de communication sur le terrain, que celui-ci soit réalisé directement par les opérateurs humanitaires ou par des consultants externes. Leur objectif est de systématiser la méthodologie de production de photographies et de vidéos afin qu'elles soient efficaces sur le plan de la communication et conformes à la ligne éditoriale de COOPI.

Pour la rédaction de la charte vidéo, COOPI a bénéficié du soutien pro bono de Davide Gatti, le professionnel responsable des vidéos institutionnelles de l'organisation au cours des dernières années.

LA PROFESSIONNALISATION ET L'ÉCOLE DE COOPÉRATION INTERNATIONALE

La communication de COOPI s'adresse également aux **jeunes** qui souhaitent devenir des **professionnels de la coopération internationale**.

En 2024, l'**École de Coopération Internationale** a été renforcée et enrichie. À l'enseignement classique des cours pour devenir **Project Manager** et **Financial Officer**, s'est ajouté un module sur la **réalisation de photographies et de vidéos**, intégré au cursus de **Senior Project Manager**. Du point de vue de la promotion des activités de l'École de Coopération, des webinaires ont été organisés et de nouveaux canaux sociaux autonomes ont été créés.

En 2024, COOPI a promu, comme chaque année, plusieurs

autres opportunités de formation dans le domaine humanitaire, parmi lesquelles le **Master de l'Université de Pavie** – dans le cadre du Cooperation and Development Network – et l'appel à candidatures pour le **Service Civil Universel**.

CASCINA APERTA

Le 28 septembre, **Cascina Aperta** – qui s'inscrit chaque année dans le programme de l'événement homonyme promu par la Ville de Milan – a été, comme chaque année, une occasion d'« ouvrir les portes » de l'organisation, d'échanger avec le public et de raconter les scénarios internationaux dans lesquels COOPI intervient, à travers les **témoignages directs de ses opérateurs**. Cinq chefs de mission se sont en effet connectés en ligne et ont partagé avec le public le travail réalisé par l'organisation dans les situations d'urgence humanitaire.

Pendant l'événement, plusieurs expositions ont été proposées au public, permettant de valoriser les archives photographiques de COOPI. Parmi celles-ci, on peut citer « **Peuples du lac Tchad** » du photographe **Abdoulaye Barry**, toujours très appréciée par les visiteurs.

Un petit marché solidaire a également été installé, et le **Rapport Annuel 2023** de COOPI a été présenté au cours de la journée. L'événement s'est conclu par un dîner solidaire dans le jardin de la ferme, accompagné de musique live, dans une atmosphère chaleureuse et conviviale.

CAMPAGNES DE PLAIDOYER

L'année 2024 a vu COOPI engagée dans le soutien de campagnes de plaidoyer menées par des organisations nationales et internationales dont elle est membre.

La campagne 070 a été relancée, promue par FOCSIV, Link 2007, AOI Cooperazione e Solidarietà Internazionale, CINI Coordinamento Italiano ONG, visant à assurer l'affectation effective de 0,70 % de la richesse nationale au soutien des objectifs de développement.

En tant que membre de Link2007 et de la campagne 070 mentionnée ci-dessus, COOPI a également diffusé deux appels concernant la mise en place du Plan Mattei pour l'Afrique, en appelant à une approche réellement fondée sur des principes d'équité.



DES CHIFFRES FAITS DE PERSONNES : PRÉSENCE DE COOPI DANS LES MÉDIAS EN 2024

Au fil des ans, l'engagement pour faire connaître au public comment la vie des personnes bénéficiaires des projets réalisés sur le terrain par COOPI évolue ne cesse de croître : un travail rendu possible avant tout grâce aux **témoignages directs**, de plus en plus nombreux, des bénéficiaires eux-mêmes. Ce travail mobilise non seulement les bureaux de communication, mais aussi les **opérateurs sur le terrain**, qui participent de plus en plus activement à cet **effort collectif d'information et de sensibilisation**.

LA REVUE DE PRESSE DE COOPI EN 2024
COMPTE **208** PARUTIONS

LES PRINCIPAUX THÈMES REPRIS PAR LA TÉLÉVISION, LA RADIO ET LA PRESSE ÉCRITE ONT ÉTÉ :

- LE CONFLIT AU SOUDAN
- L'URGENCE EN SYRIE ET AU LIBAN
- LA CRISE HUMANITAIRE EN RÉPUBLIQUE DÉMOCRATIQUE DU CONGO
- LA LUTTE CONTRE LA PAUVRETÉ EN ITALIE
- GASCINA APERTA

COMBIEN DE PERSONNES ONT SUIVI COOPI **2024**

COOPI.ORG	92 185
YOUTUBE	74 338
LINKEDIN	53 546
NEWSLETTER	53 500
FACEBOOK	37 248
X	8 398
COOPI NEWS	5 500
INSTAGRAM	5 401



NOTE MÉTHODOLOGIQUE

La transparence est un principe fondamental pour COOPI : elle caractérise l'action de l'organisation à travers la prévision de processus et de procédures qui l'encouragent et la sauvegardent, et favorise la communication entre l'organisation et tous ses interlocuteurs (les parties prenantes ou les stakeholders pour le dire à l'anglo-saxonne).

Le Rapport Annuel COOPI, publié cette année pour la dixième fois, constitue l'évolution naturelle du Rapport que l'organisation avait déjà publié au cours des 14 années précédentes. Il met en évidence sa gouvernance et son organisation, ses lignes stratégiques, ses lignes directrices et les méthodes de travail, l'utilisation des ressources et les principales activités réalisées en Italie et dans le monde entier, et illustre son engagement en matière de communication avec les différentes parties prenantes.

Le Rapport Annuel 2024 inclut des données et des indicateurs jugés appropriés pour décrire et évaluer l'organisation et ses activités, en tenant compte des indications fournies dans les directives pour la rédaction du Rapport Annuel des organismes du troisième secteur et les directives de la Global Reporting Initiative, largement partagées au niveau international.

Le processus de rédaction du Rapport Annuel qui a débuté avec le mandat de la Direction Générale, a inclus l'extraction de données des systèmes d'information de l'organisation et, au nécessaire, leur remaniement par les bureaux responsables dans chaque domaine ; l'intégration des informations disponibles à travers des entretiens avec la direction générale et les responsables de différents bureaux ; la révision de l'index analytique du document et la rédaction des textes ; la validation des chapitres du document par les différents bureaux compétents et la validation finale par la direction.

Le Rapport Annuel s'intègre dans une série d'activités menées par l'organisation en vue de parvenir à une pleine responsabilité vis-à-vis de ses parties prenantes. Le Bilan d'exercice, duquel sont extraites les données patrimoniales et économique-financières, a été certifié par un auditeur externe accrédité (le Bilan et sa lettre de certification sont consultables sur le site www.cooi.org). L'activité de COOPI est ultérieurement analysée à travers une intense activité d'audit interne, menée par le Service Contrôle, Monitoring et Audit, ainsi que vérifiée périodiquement par certains des bailleurs de fonds les plus influents et les plus exigeants du monde de la coopération internationale, notamment ECHO, USAID (Agence des États-Unis pour le développement international) et l'Unicef. La reconnaissance de COOPI en tant qu'ONG reconnue par le ministère des Affaires étrangères et son inscription au registre des personnes morales de la préfecture de Milan témoignent ultérieurement l'existence des exigences spécifiques de solidité et de transparence.

Les données contextuelles rapportées dans le document proviennent de la documentation officielle d'éminentes institutions internationales, telles que l'ONU, la Commission européenne, les Agences et Bureaux qui leur sont liés.

Pour la préparation du Rapport Annuel, la gestion du processus de rédaction, la conduite des entretiens et la finalisation du document, COOPI a fait appel à un consultant externe professionnellement reconnu en la matière.

CERTIFICAT DE CONFORMITÉ

La conformité du Rapport Annuel 2024 de COOPI avec les dispositions des Lignes Directrices pour l'élaboration du Rapport Social des Entités du Tiers Secteur a été vérifiée et certifiée par l'Organe de Contrôle de la Fondation.

LE CERTIFICAT DE CONFORMITÉ PEUT ÊTRE CONSULTÉ AU LIEN [HTTPS://COOPI.ORG/IT/DOCUMENTI.HTML](https://coopi.org/it/documenti.html)

COOPI DANS LE MONDE BUREAUX OPÉRATIONNELS



BOLIVIE

coord.bolivia@coopi.org

BURKINA FASO

Quartier Wemtenga, Arrondissement 5,
Secteur 23, Rue Neemba Kabe 29.08,
Ouagadougou
cm.burkina@coopi.org

CAMEROUN

cm.tchad@coopi.org

COLOMBIE - COORDINATION RÉGIONALE AMÉRIQUE LATINE ET CARAÏBES

Cra 11#73-44, Edificio Monserrate,
Oficina 308, 110221, Bogotá
regional.coord.lac@coopi.org

ÉQUATEUR

Av. República del Salvador N34-165
y Moscú, Edificio Dygoil, oficina 2B,
Quito
coord.ecuador@coopi.org

ÉTHIOPIE

Bole Subcity, Woreda 6, Street 1310,
House 088, Addis Abeba
hom.ethiopia@coopi.org

GAMBIE

Ebrima Manteh's Compaound,
Jamagen Area, Farafenni
hom.gambia@coopi.org

GUATEMALA

Villas Marques, 13 Avenida A 19-61,
Zona 10, Ciudad de Guatemala
coord.guatemala@coopi.org

JORDANIE

Thaqafa Street, Al Nasser Building
n.12, 4th Floor, Al Shmaisani, Amman
hom.jordan@coopi.org

HAÏTI

#33, Route de Kenscoff, Petion Ville,
Port au Prince
coord.haiti@coopi.org

KENYA - COORDINATION RÉGIONALE AFRIQUE ORIENTALE ET AUSTRALE

Lantana Road, Gate 212, Westland -
P.O. Box 3857 - 00100 Nairobi
regional.coord.eastafrica@coopi.org

IRAK

Justice Tower Floor 9, Office 20, Erbil
Al-Mansur, Al-Nu'man commercial
complex, 3rd Floor, No. 8,- Baghdad
hom.iraq@coopi.org

LIBAN - COORDINATION RÉGIONALE MOYEN-ORIENT

Furn Al Hayek, Baroudi Street, Saab
Building, 7th Floor, Achrafie,
Beirut
regional.coord.me@coopi.org

LIBAN

Furn Al Hayek, Baroudi Street, Saab
Building, 7th Floor, Achrafie,
Beirut
hom.lebanon@coopi.org

LIBYE

Villa ODP, Gharghour Hay al Intisar,
Tripoli
hom.libya@coopi.org

MALAWI

hom.malawi@coopi.org

MALI

Lot N°2598, Sotuba ACI
Bamako
cm.mali@coopi.org

MAURITANIE

l'lot Ext. Not Module K Lot 101-A Tevragh
Zeina, Nouakchott
cm.mauritanie@coopi.org

NIGER

Avenue de Mounio, Quartier ORTN,
Rue OR-33, Niamey
cm.niger@coopi.org

NIGERIA

Mab Global Estate, House 127,
Diamond Street, Karsana,
Gwarimpa, Abuja
hom.nigeria@coopi.org

PARAGUAY

admin.paraguay@coopi.org

PÉROU

coord.peru@coopi.org

RÉPUBLIQUE CENTRAFRICAINE

Avenue De l'Indépendence,
Quartier SICA 1,
1^{er} Arrondissement,
Rue N. 1.109 BP 1335, Bangui
cm.rca@coopi.org

RÉPUBLIQUE DÉMOCRATIQUE DU CONGO

Ecole Belge, Bureau 55,
Avenue de la Gombe N° 01 Gombe,
Kinshasa
cm.rdc@coopi.org

SÉNÉGAL - COORDINATION RÉGIONALE AFRIQUE OCCIDENTALE

Mermoz, Rue MZ - 70 n. 19,
B.P. 15169, Dakar
regional.coord.westafrica@coopi.org

SYRIE

Malki, 7 Jadet Al Bezem 4065/8,
Damasco
hom.syria@coopi.org

SOMALIE

Off Zoobe Road, Km5 Wadajir District
Mogadiscio
hom.somaliakenya@coopi.org

SOUDAN

Airport Ave, Block 2 House # 7
Port Sudan
hom.sudan@coopi.org

TCHAD

Quartier Hille Rogue; 2eme
Arrondissement Rue 3275 Porte 194,
BP 1900 Ndjamena
cm.tchad@coopi.org

TUNISIE

Open Business, 3 Rue Mohamed
Beyrem V, Sidi Daoud, La Marsa
advisor.tunisie@coopi.org

VENEZUELA

Urbanización La Floresta, Av. el
Saman, Quinta Regina, Altamira,
Municipio Chacao, Estado Miranda
AP 1090, Caracas

Urbanización Arivana, Unidad de
Desarrollo 270, Calle Cinco, Manzana 02,
Ciudad Guayana

Urbanización Parcelamiento Miranda
Sector C, Calle Barinas Quinta Los
Ángeles, Cumaná

coord.venezuela@coopi.org

COOPI SUISSE

Via Giuseppe Curti 19A,
6900 Lugano, Svizzera

AMERICAN FRIENDS OF COOPI

presso King Baudouin Foundation
United States (KBFUS)
10 Rockefeller Plaza, 16th Floor,
New York, NY 10020

COOPI EN ITALIE

SIÈGE CENTRAL COOPI - COOPERAZIONE INTERNAZIONALE

Via F. De Lemene, 50 - 20151 Milan
coopi@coopi.org

CENTRE DE DISTRIBUTION ALIMENTAIRE

Piazzale Selinunte
20148 Milano

BRESCIA

brescia@coopi.org

CREMA

crema@coopi.org



COOPI - COOPERAZIONE INTERNAZIONALE
VIA F. DE LEMENE 50 - 20151 MILAN - ITALIE
TÉL. +39.02.3085057 - FAX +39.02.33403570
COOPI@COOPI.ORG
code fiscal 80118750159



WWW.COOPI.ORG

